

Handwritten notes in Cyrillic script, partially obscured by damage and bleed-through from the reverse side of the page.



ГЛАГОЛЮ
ИШЪ СЪБОВНИКЪ
А оумитомъ, и **И** ма бо
скреснѣмъ, и **И** ст. азъ прани
нѣмъ, и **И** арозитѣмъ **С** тѣмъ.
Маннае. **И** азъ **И** азъ **И** азъ
се. **И** азъ. **И** азъ **И** азъ **И** азъ.
И азъ. **И** азъ. **И** азъ.
И азъ. **И** азъ. **И** азъ.





Handwritten text in Cyrillic script:

Богъ
Господи Бже. № 100

ΣΑΒΒΑΤΑ.

αν η εν σα ε εν

λο. **Β**λα το

ελο ε ε εν

το επο αν το επο

αν. **Τ**κο ρα ελταν σκο α ραν η ελτη σκοα

τη πα λα ε πα λα

ψα. **Η** ιρκεν να ελε εβ ελο

ετ ισο ελο ετ

ισο. **Α**η

λα εκο ε

ΚΙΕΚΑΛΑ.

το επο αν το επο

αν. **Ι** κω προ με ερο ε το ο ικο

ρα εο ικο ρη ε ελα

λα τη (λα ε ι)

το επο αν το επο

επο αν το επο αν

το επο αν ο ικορ

με

ελο ο ικορ με

με ο ικορ με με εκο.

Α λη ε α η λη ε α (λα ε τε ι ε εκο.

Музыкальная запись на девяти станах. Текст: **А**ли лѣмъ ѿ ли лѣмъ слава тебѣ бо
 слава тебѣ бо. **Г**осподи помилуй. **Г**осподи
 помилуй. **Г**осподи помилуй, **Г**осподи по
 милуй, **Г**осподи тебѣ тебѣ тебѣ
 А ми, А ми. **Б**лаженъ мѣхъ ѿ ли лѣмъ
 иже не до ма со хѣтѣ ма со хѣтѣ: **Н**е тебѣ
 не тебѣ тебѣ на со хѣтѣ не те
 бѣнъ ѿ ли лѣмъ ѿ ли лѣмъ ѿ
 ли лѣмъ
И по не тебѣ бѣнъ по тебѣ:

Острожное:

Музыкальная запись на девяти станах. Текст: **В**спени хен на рѣкѣ и съ нѣ
 нѣ: **И** нѣ люде хѣи блгомо се нѣ е хѣо
 хѣо: **С**лава тебѣ и славома
 нѣтѣ и про нѣ хѣтѣ нѣтѣ ко
 ма: **А**ли лѣмъ ѿ ли лѣмъ слава тебѣ бо
 слава тебѣ бо: **Б**лаженъ мѣхъ ѿ ли лѣмъ
 иже не до ма со хѣтѣ ма со хѣтѣ
 не тебѣ тебѣ на со хѣтѣ не те
 бѣнъ ѿ ли лѣмъ ѿ ли лѣмъ ѿ
 ли лѣмъ

Кіевоу:

Гадѣта.

Иезарскос:

Музыкальная запись на девяти станах с нотами и кириллицей. Включает следующие текстовые фрагменты:

Али лѣ

Али лѣ ѿ. **Б**лже мой Али лѣ ѿ, иже

неже на со хѣ не же хѣ неже

ли хѣ на со хѣ не же ли

ли лѣ ѿ, А ли лѣ ѿ

ли лѣ ѿ ли лѣ ѿ

ДУСОВНА КІЄ
скаго Навѣлоу.

Са ми. **Г**и по мѣ. **Г**о споди по мѣ.

Го споди по мѣ. **Г**и по мѣ.

Те хѣ го спо ги те хѣ ги.

Кієскос.

По Евѣн: 4

Музыкальная запись на девяти станах с нотами и кириллицей. Включает следующие текстовые фрагменты:

А ми А ми. **Г**о споди по мѣ.

Го споди по мѣ. **Г**о споди по мѣ. **Г**и

по мѣ ги по мѣ ги по мѣ. **Г**о

споди по мѣ ги по мѣ ги по мѣ.

А ми. **Г**о споди по мѣ. **Г**о споди

по мѣ. **Ш**е хѣ го спо ги

ги. **А** ми А ми

А ми А ми

ми: **Г**о те А рх

Свѣдѣніе
Свѣдѣніе

Свѣдѣніе.

ре рѣ ки ми. И ми херъ ки
 ми херъ ки ми херъ ки ми
 Тѣ но ѿ кра зѣ
 та но ѿ кра зѣ ѿ кра зѣ
 Та но ѿ кра зѣ го же
 ѿ кра зѣ го же: И ми ко
 ра же ми ко ко ра
 же Тѣ цѣ: И ми
 ко ко ра же Тѣ цѣ три тѣ цѣ го Тѣ цѣ
 Тѣ цѣ

Кіевова.

5

Тѣ цѣ три тѣ цѣ при но са
 же три тѣ цѣ при но са же: бѣ са иже
 бѣ са иже при но са иже
 сѣ са иже при но са иже
 при но са иже при но са
 сѣ са иже при но са. Иже сѣ са иже
 иже сѣ са иже сѣ са иже
 сѣ са иже сѣ са иже сѣ са иже
 сѣ са иже сѣ са иже сѣ са иже
 сѣ са иже сѣ са иже сѣ са иже

Antiphona.

Музыкальная партитура с нотами и текстом на церковнославянском языке.

Важные моменты:

- Начало с **И** и **не** (Иже не).
- Середина с **А** (Аллилуиа).
- Конец с **Г** (Глаголю).

Текст (сверху вниз):

Иже не снма. **И**же снма
не же хп дн
 ма Не хп дн ма. рп до рзз но сн
 ма до рп но
 сн ма. но сн ма. **А**лли
 лх н Алли лв н Алли лв н
 и али лв н Алли лв и
 н Алли лв и Алли лв и Алли лв н
Глаголю по мн лв. **Г**лаголю по мн лв. **П**
Глаголю. **П**о дн. **П**о дн.

Kievskaya.

Музыкальная партитура с нотами и текстом на церковнославянском языке.

Важные моменты:

- Начало с **Т** (Тетра).
- Середина с **А** (Аллилуиа).
- Конец с **С** (Стефан).

Текст (сверху вниз):

Те тетра. **Т**е тетра. **Т**е тетра.
Аллилуиа. **А**ллилуиа. **А**ллилуиа.
 ма. **А**ллилуиа. **А**ллилуиа. **А**ллилуиа.
 ма. **А**ллилуиа. **А**ллилуиа. **А**ллилуиа.
 ма. **А**ллилуиа. **А**ллилуиа. **А**ллилуиа.
 ма. **А**ллилуиа. **А**ллилуиа. **А**ллилуиа.
 ма. **А**ллилуиа. **А**ллилуиа. **А**ллилуиа.
 ма. **А**ллилуиа. **А**ллилуиа. **А**ллилуиа.
Стефан. **С**тефан. **С**тефан.

Анто́ргія.

гради вѣмъ то спо не ѿ на
 ко **КА**МЫ **А**МИ
 ко **КА**МИ. **А**МИ
 ми ѿ ми ѿ
 ми. **По**е Та Блго
 сложи Та Блго дръ Те хе то спо дръ и мо ли Ти са
 ко рте на
 Бже на Бже на:
АМИ. **И** Со дръ хо твои.
 Гди по ми лѣ. Го спо дръ по мѣ. Го

Кни́жка.

сподн по мѣ. **По**е Та Блго. **По**
 Гди: **А**МИ. **И** Со дръ хо хи Го: мѣ те хѣ
 Го спо
 Гди
АМИ
 ми ѿ ми: **Е**ди стѣ вѣ Гди Го
 спо Гоу хо ко слѣхъ Гдѣ ѿ цѣхъ **А**МИ
 ѿ ми: ѿ
 ми. **Х**и ли те
 хилиѣ

Кни́жка.

А лан ѡ ѡ а.

Богаренос:

Со сто но гѣ гѣ ко ка ѡ сѣн на бла гни ѡн та
бо го ро ди це, Прѣо бла же нѣ го, ѡ прѣ
не по ро нѣ го ѡ Мѣра бо га на ше го: Гѣ
гнѣ шѣ го хе рѣ ки, ти (ла иѣ шѣ го
ке ра сѣ ра ми а, (е ра фи мо, ке и ело
ни а, бла сло ко ро де шѣ го, сѣ цах го.
бо го ро ди ца, Гѣ ке ке лп, та

ПОДОБНА БОЛГАСКИЕ

ма. На осмъ Гласовъ. Подобенъ. Гласъ. ѡ.

се смѣ чино ра до ка ни е ѡ
на ге ли те ло хѣ ко хрѣ ста ѡ по мо
щни ца Прѣ ти сла ѡ рѣ ко: (на си всѣ ѡ
ѡ же иже хѣ хѣ рно при хѣ га го
щни, гѣ ко на ѡ оу по ка ни е
по го хѣ бо го ро ди це го ло
сти хѣ.

Прехвални ѡ мѣ че ни ца, хѣ ни же ма, полѣ ѡ ле е:

но ѡ го прѣ сѣ ваи. И ѡ хрѣ ро ша са хѣ ра сви ѡ
дхери, ѡ кнѣ рѣ каи те дре ва ти во на го не сла да е Гѣ

Педозма.

20
 ҃а҃то х҃и мо ли те са, даро ха҃н на мир и хе ли то
 ми ло: **Д**и х҃ но е чл
 до и до ни и҃а жни, ко тро х҃и
 По ла те са, и х҃и ца и не
 се си трѡ бы ха **о**; б҃се ли а҃ Ге
 Ун ма ни е ко го ро ди и҃н (х҃а) тѡ
 до ме ко ро пи х҃и ни и҃
 та кре и ла и мѡще Ино на ца ни
 ка. **О** бра до х҃а на а ра са
 до бо го спо по да ми ро

Болзт...

х҃и Го ко ро хе ли то ма҃та.
 ме б҃ фра до и гра де ка҃ца Проро
 ко ла хо, оу҃ кра си до, ко не те ко
 те ске нѡ рѡда са. **Р**а҃гра
 са. **Е** гра и҃ дре ка҃ та мер҃ та, и҃ ри ма а҃е
 го на х҃о҃те си҃и жи ко и҃ ми то Плу҃те ни це҃и.
Ви ми по х҃а ны ми х҃и ца, х҃а
 ча е Пѣтра и Па҃ла; та҃ х҃а на
 а те ле со ма, и҃ о ко ка пле на а҃ х҃о:
 б҃го пра по х҃и да те ма Пре҃бо

Подобна.

ца, ѿ хато ~~и~~ го ~~и~~ по до ло пер
 хо на га ни ки, ѿ хато ере ~~и~~ го па
 те и нѣ прѣ дѣ ша ~~и~~ а го е
 дн ны до до наг. же снѣр ~~и~~ а ла вы.
 Кѣ ца хѣ га е хри сто бѣз. и нѣ
 а же ли ю мать. **А** е си рна ме
 ни е го а цн га те ге то спо дн, кре тко пре стѣ
 и же посра ми е си нача ло те ны а пхад си, и хо
 ке де на на перво е гал те ~~и~~ го: ~~и~~ те ~~и~~ го ке ко ло но
 е спо ре ни е кон сѣ ки ~~и~~ гоу се же сн не

Гласъ. 3.

Богородице.

и (пре дѣ ша ~~и~~ нши. ~~и~~ го до хато со мѣ те
 ни же драго тер пѣ те ѿр ги е: со шѣ еса дне божде
 ла е та га го со вер ши те те ни е и хѣ ро со
 бѣю е си и при а шѣ га не по хѣ дн ма хѣ те
 е то же мо ли, и же хѣ ро ю и лю бо хѣ го конѣ
 ба го цн хѣ те нѣ ю па ма, ~~и~~ го ю. **С** о хѣ те хѣ нѣ
 но не шѣ ло хѣ, егда ~~и~~ га а ма помра ти ѿ ти
 те ле снѣ а: не те ~~и~~ а ѿ блн га а етѣ ло ки ни
 а: то гда не хѣ снѣ ~~и~~ а ѿ блн га ма сѣ ни и шѣ ти.
 ба го те ~~и~~ а шѣ пра хѣ а кра со ~~и~~ го: ~~и~~ те по на

Подобна.

Лл: 5.

и ко да што то мь сѣ хрѣ бл на шего, то
 те моли (паче са душ нши. **Р**дѣ са жи ко
 но сны ште блго хт рѣ м не по хт дл мо е ѿ
 рв сті е : дхр рѣ бл снѣ м хт нши прѣ пи ле лю, Цр
 ко мо е ш гра дѣ нѣ е : п те бл ра го рн са
 и про пачі е хо стрі м; и по прас (мер на м дер
 та хл, и ко не со хо са ш рѣ м ѿ не нѣ : ѿ рѣ
 сті е не по хт дл мо е ; бл со со про бл ко хор
 те, сла хл мѣ те нн ісо : Пре по бл хнѣ бл ко бо и стѣ
 нѣ оу до хрѣ нѣ е, Присл ни цѣ (пл се нѣ м, по да

Болѣе:

Лл: 5. 12

и мн ро ин ке лі го мѣтѣ, нѣ се снѣ м
 Пре и прѣ те бл лл и н
 те бо хл блт ѿ мѣ оу то го хт то
 іа сан. до хо хо рѣ бл са, Пре мѣ
 ро про и хо бл : Прѣ мн цѣ ло
 хл нѣ е цр хлн, На ра до
 то го ро бл цл лю дѣ е ре цѣ
 бл го со се ро дѣ са, бл нѣ бл
ГЛГВОВАНА ШСМ
 бл те хт. **Гласока, Похота рѣд.**
 о спо бл хоу бл нѣ бл в сла шн ма в

Гднъ оудъ

сави шн ма то спо дн. **В**о спо дн ко ка

нле кт ѿ сави шн ма **В**о ми гдн мо ли гдн

мо е а е гдн ко го ху кте кт оу сави шн

ма то спо дн. **А**а са н епра хн мо ли гдн мо а

ка ко ка дн ло пре то го го : ко

кт н н е рб кб мо е го тер гдн ке тер ндн

сти:

а ѿ сави шн ма то спо дн. **В**о ко ѿ те ге ѿ цѣ

це нн е е: **Г**о спо дн коу ка нле кт оу сави

шн ма, оу сави шн ма то спо дн. **Г**о спо дн

коу ка нле кт ѿ сави шн ма, **В**о ми гдн

Гднъ.к.

Гднъ оудъ

мо ли гдн мо е а е гдн ко го ху кте кт

оу сави шн ма то спо дн. **А**а са н епра хн мо

ли гдн мо а ка ко ка дн ло пре то го го

го ка дт н н е рб кб мо е го ке

гдн ке тер ндн а оу сави шн ма то спо дн.

Го ко ѿ те ге е ѿ цѣ це нн е: **Г**о спо дн ко ка

нле кт оу сави шн ма, оу сави шн ма то спо

Го спо дн ко ка нле кт оу сави шн ма, **В**о ми гдн

мо ли гдн мо е а е гдн ко го ху кте кт

оу сави шн ма то спо дн. **А**а са

Гднъ.г.

Дѣвоукаха

и пра ки мо ли Ха мо а; Іа ко ка ди ло пре
 То ко то **Г**дѣ а ни е рѣ ка мо е
 го терѣа ке чер на а оу слаи **Г**ши ма То
 спо ди. **І**а ко ѿ те се ѡ цѣ че ни е е:
Го спо ди возжа кле кѣ ѡ слаи ши ма оу слаи
 ши ма То спо ди. **Г**о спо ди ко ка кле
 кѣ ѡ слаи ши ма, бѡ ми гла мо ли Ха мо е
 а: **Г**да ко ро ке кле кѣ, оу слаи ши
 ма То спо ди. **Д**а са и пра ки мо ли ха мо
 а, Іа ко ка ди ло пре то ко то: ко **Г**дѣ

Сти:

Гласъ. 4.

олигаріос:

а ни е рѣ ка мо е то, терѣа ке чер на а: ѡ
 слаи ши ма То спо ди. **І**а ко ѿ те се ѡ цѣ че
 ни е е: **Г**о спо ди ко ка кле кѣ ѡ слаи ши ма,
 оу слаи ши ма То спо ди: **Г**о спо ди ко ка кле кѣ ѡ слаи
 ши ма: бѡ ми гла мо ли ха мо е а: **Г**да ко ро ке
 кле кѣ оу слаи шима То спо ди. **Д**а са и спра ки мо
 ли ха мо а, Іа ко ка ди ло пре то ко то, бѡ **Г**дѣ а ни
 е рѣ ка мо е то теѣа ке чер на а ѡ слаи шима
Гди: **І**а ко ѿ те се ѡ цѣ че ни е е:
Го спо ди возжа кле кѣ ѡ слаи ши ма оу слаи

Сти:

Гласъ. 5.

Сти:

Гласъ. 5.

Гди. Вояла.

ши ма го спо дн. **Г**о спо дн ко хл иле гт ѿ слаи

ши ма: бо ми гла мо ли теся мо е а: е гдл ко ро

кд иле гт оу слаи ши ма го спо дн. **Д**а са и

Спраки мо ли ка мо а: е ко ка дн ло прѣ го

го: бо дѣ а ни е рд кд мо е а: е гдл ке чер

на а, оу слаи ши ма го спо дн. **В** ко ш те ке

о цѣ че ни е е. **Г**ди ко хл иле гт ѿ слаи

оу слаи ши ма го спо дн. **Г**о спо дн ко хл иле гт ѿ слаи

ма: бо ми гла мо ли теся мо е а: е гдл ко ро

и ле гт, ѿ слаи ши ма го спо дн. **Д**а са и **С**праки мо

Сти.

Гласъ. ѿ.

Болгарское.

ли ка мо а: е ко ка дн ло прѣ го го: бо дѣ

а ни е рд кд мо е а: е гдл ке чер на а: оу слаи ши

ма го спо дн. **В** ко ш те ке и цѣ че ни е е.

Го спо дн ко хл иле гт оу слаи ши ма, оу слаи ши ма

го спо дн. **Г**о спо дн ко хл иле гт ѿ слаи ши ма

бо ми гла матеи мо е а: е гдл ко ро

кд иле гт: оу слаи ши ма го спо дн. **Д**а са и

спраки мо ли теся мо а: е ко ка дн ло прѣ го

го го: бо дѣ а ни е рд кд мо е а: е гдл ке чер

чер на а, оу слаи ши ма го спо дн.

Сти.

Гласъ. ѿ.

стихъ

Арм. 111.

ДОМАТЫ

ко ште се ѿ цѣ шѣ нѣ е е. **Болгарскіе:** Гл'а

Слава шѣ и (ли нѣ и) (ка) Го мѣ рѣ.

Инѣ и Прно и ко хѣ кп хѣ шѣ и ми.

Всеми нѣ го (ла хѣ шѣ) чло хѣ про

рѣ шѣ го и бладѣ нѣ ро

дѣ шѣ го; не се нѣ го дѣр со спо е

ма рѣ го рѣ кп цѣ хѣ пло

нѣ пѣ и хѣр нѣ оу до хѣр нѣ е

Та ко и кп еѣ не бо и Црѣкп

бо те еѣла Та Пре гра дѣ

Болгарскіе:

нѣ е кра дѣ ра дрѣ шѣ шѣ ѿ (ли) рѣ

ко хѣ рѣ; и царѣ шѣ е шѣ хѣ рѣ

Та ко и мѣ шѣ хѣ рѣ хѣ Црѣкп

нѣ е Па кор нѣ ка и ма мѣ и

ро рѣ шѣ го еѣ Го спо дѣ дѣр

дѣ хѣ го дѣр шѣ те Аго дѣ

е Ко гѣ и, и ко го по хѣ рѣ хѣ

гн, гѣ ко чло хѣ ко Аго хѣ

Слава шѣ и (ли)

нѣ, и (ка) Го мѣ рѣ хѣ. **И**нѣ и Прн

Ласк. К.

Доглядъ.

(хо) (схо) цѣ ло (о) хрѣ ши, Тѣ мѣ мѣтн
 дѣо блв дѣи чн цѣ, То го мѣн (па
 сн са дѣ ша и тѣ при ко мѣ ло ко го
 ро дн цѣ ло и спо хѣ дѣ ло
 цн. **У** ла ка ш цѣ и
 (дѣ нѣ, и (сѣ) ло мѣ хѣ. **И** нѣт и Про
 и хо хѣ кн хѣ ко дѣ мѣ. **У** тѣ те ге
 ра дн бо го ш тѣ Про ро дѣ хѣ, пѣс ѣ
 те хѣ про коу гл ел, бѣ лн чѣ а
 тн (о) хѣ шѣ прѣ дѣ хрѣ ца шѣ

Гласъ. 2.

Болъгърскіе.

нѣ ю те ге, те ге хо мѣ Тѣр до до ца
 и цѣ гнн хо ца по ка ца, и сѣ ге ш ца и
 сѣ ге хо ло бѣ чн ти сѣ блв го и хо лн
 хѣ дѣ, дѣ сѣо па кн (о) хѣ дѣ ш хрѣ и
 блѣ шѣ е (сѣ) мѣ, **У** ге хѣ шѣ е хо ко хрѣ цно е
 сѣ ца шѣ хрѣ, на ра мѣ ко прѣ
 , ко ш цѣ при не сѣ, и ко (ко) е мѣ хо ге
 нѣ ю, (о) ме кѣ нн мн (о) хо ко пн ел мн,
 и (пѣс) хо го ро дн цѣ то мѣр; хѣ и мѣ
 хѣ лѣ ю и бо га тѣ ю мн ло

Догластай.

Сла ва ш цю и
 ва и ва То мь дхъ **И** ннѣ и
 Прмо и ко хѣ ки хѣ ко а ми. **В** о хер мнѣ
 Мо ри не и сѣх со кра ны ѿ не
 кѣ сѣ ѿ кра на пи са са рѣ ле
 Че мо мо се ре дѣ ли Че хо дѣ
 те Ба хри и сѣх ки те хѣ дѣ
 си, То гда гдѣ ии нѣ не мозѣ но ше сѣко
 ва и ра и Ннѣ те хри сѣа ро ди хѣ сѣ
 ме ни дѣ хо ю, Мо ре по про ше

Волѣт рѣсѣ:

Хи и **Г** ра н ле хѣ Пре гла не
 про хо но не по ро на ѿ те По ро
 де хѣ **С** ма н ле хѣ Пре гла не
 та на; **С** Пре де сѣ
 ле са **К** ко ла хѣ, То те По ми лѣ
С ла ва ш цю и ва и ва
 и ва То мь дхъ, **И** ннѣ и Прмо и ко хѣ
 ки хѣ ко а ми. **К** то те хѣ не
 гла ки Пре сѣх **С** ѿ дѣ хо

Домлаѣи.

и ли коло не ко спо е Хо е го Пре Ин
 да го ро де ела Изъ ахъ нъи хо
 ѿ ца ко еи **С**нъ е дн но ро
 нъи : То ме ко и еле про де не и
 ре че но ко пло са е еле
 ехо Гге сы Н е еле Хо хъи Ло хъ
 ма ра дн : не хо хъи ли цн
 ра дъ ла ѿ : но хо хо и цн
 еле ехъ, не стъ оно по зна хъ
 са, То го мо ли Ин тс ѿ и

Болхиреніе:

хе хла те на ѿ, По ми ло
 хла Ин са рд шъ на шн
 на шн мъ. **С**ла хъ шъ и нъ
 и го ма рдъ. **И** нъ и Прмо и хо хъи хъи ко дми.
Мти оу ко поина са паче еле ела Хо го родице,
 Прехите рдъ ко ро паче ло хла и ре рд ма: и
 идеси ро дъла Хо е го (са ра Ин іа ра не мо ти,
 Преса нъ ехъ рд за ча ти ю Ин Ін та ѿ; не
 по ели те е шра ро еде ни ѿ: и де те ко хоше бга по
 хъ ра е са е еле ела ин; Тъ ме ла хен ро ди

Гла: ѿ.

Догмаѣ.

мѣрзѣ Іоаннѣ (хрѣ)сте; моли ти се при ле но, мо
 ли (па)са хрѣ шча шнн.
 Сѣ ка ѿ цѣ и (а) нѣ и
 (а) то мѣ хрѣ. и нѣ и при и ко хрѣ
 ки хрѣ ісо хрѣ мн. **СР** Не се гна хрѣ ло
 хрѣ ісо аго сі е, на хрѣ ли іа жи са
 и (о) ло хрѣ ки по ган хрѣ:
 ѿ хрѣ хрѣ го ин та а. пла при е: и
 не а про шѣ (о) хо при а ті е
 ѿ хрѣ е са хрѣ е се хрѣ хрѣ

Лѣсѣ. П.

Богъ хрѣсти:

не со хрѣ хо: тѣ (о) хрѣ шѣ на то го хо
 га и (о) хрѣ шѣ на че ло хрѣ на
 бо и хрѣ нѣ Про по хрѣ хрѣ
 и спо хрѣ хрѣ хрѣ хрѣ хрѣ хрѣ
 шѣ го, е го хрѣ ма ли Мѣн хрѣ не
 хрѣ на а: По ми ло хрѣ ин са
 хрѣ на шнн

[Faint, illegible handwritten musical notation on the left page]

[Empty musical staves on the right page]



Handwritten musical notation on the left page, consisting of 12 horizontal staves. Each staff contains faint, illegible markings, possibly representing notes or rests. The paper is aged and shows some staining.

Handwritten musical notation on the right page, consisting of 12 horizontal staves. Each staff contains faint, illegible markings, possibly representing notes or rests. The paper is aged and shows some staining.

Handwritten text in the right margin, possibly a signature or name, oriented vertically.

Left page of a musical manuscript featuring ten blank five-line staves.

Right page of a musical manuscript featuring ten blank five-line staves.

Faint handwritten markings or notes at the bottom of the right page.

The left page of the manuscript features ten horizontal musical staves, each consisting of five lines. The staves are arranged vertically and are completely blank, with no notes or markings. The paper is aged and shows some minor staining and foxing.

The right page of the manuscript also features ten horizontal musical staves, each consisting of five lines. Like the left page, these staves are completely blank. The paper is aged and shows some minor staining and foxing. The page number '26' is written in the top right corner.

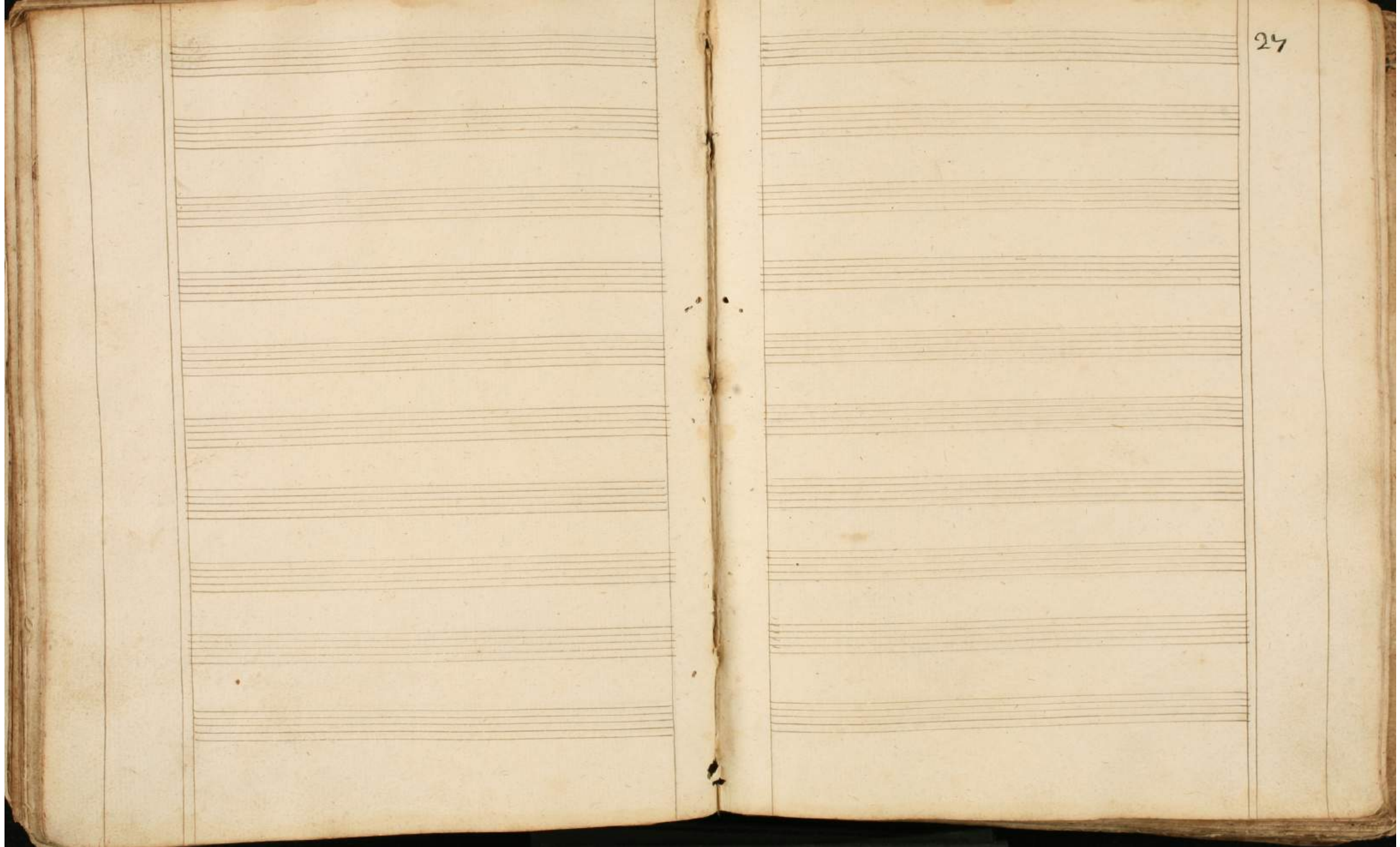

20



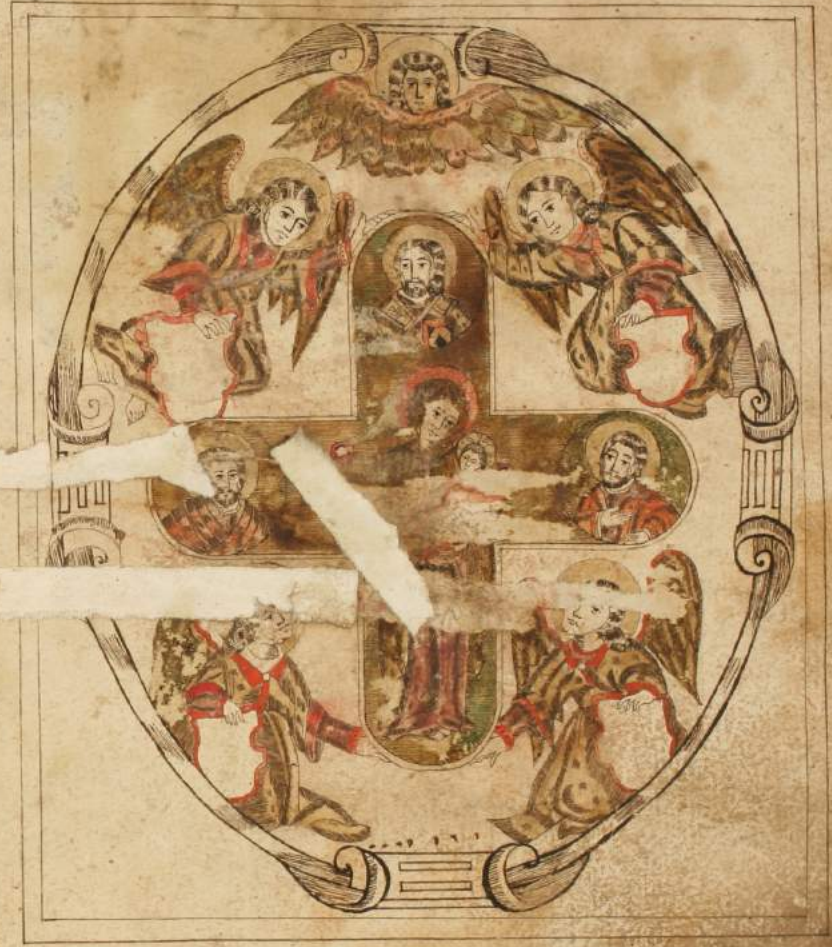

Слѣдъ свѣдѣнъ и ѿ свѣтѣхъ и ѿ свѣтѣхъ
на половити
на свѣдѣнъ ~~и~~ въ свѣдѣнъ
алѣко не ѿ свѣтѣхъ и ѿ свѣтѣхъ

ти мо ли хва бо п ра; бо тво
 е хва мъ при но си ми ѿ Ти не при
 ра, Но ѧ тво хва го оу тво зна го бо
 и ма рѣ ца ма по не ши ѿ: На ско
 ѿ ра хва оу ми ло сер дн ца, п ма ли
 (псти ца рѣ ша ми шн; **НѢ ДѢ В**
Ксѣднѣ жноу . Соукоу:
Бѣ гѣ и ѧ хва ца на; блго сло же гѣ хва ко и
 ма го спо не; **Нѣ** го спо и ѧ хва
 ца на; блго сло же гѣ хва ца ко и
 ма го спо не; **Бѣ** го спо

Богослов:

Богослов:

Славословнаго Свѣдѣнїа Свѣдѣнїа убо

и ѧ хва ца на; блго
 сло же гѣ хва ца бо п ма го спо
 не; **В** ма мѣ ни хва мѣ на
 нѣ ю ѧ ѧ де и ко п но
 сла ва ши блго е тѣ ло тво е: ко
 сла ва е си блго гѣ хва ца рѣ а
 ма ро хва мѣ го ра дн п **В** хва
 не хва снѣ ѿ ко пнѣ ѧ рѣ и хва ма
 дѣ те. ца хва бо хва ца и хва го
 ти при де: ца хва црѣ те и хва ца

Тропаря.

а

ісхо вѣнїа убо Свѣдѣнїа убо

Гласъ . я .

Богомъ
Славы

ка (мо) тре ни го Тко е мв е дн
не Улѣшо лю к те: а кри пи
ав про кт ша мв ти дх ко, е же, ра
дх сѧ. О гла го слово плаше
кѣ блга да ка кѣ бѣ кѣ кѣ
тѣ, да ко же ре те Пра кѣ
ны да кѣ; да ки ла са
си ши ша ѡ нест, По не ши б
дн те ла (ко) е ро; сла ка кѣ
ше мв са кѣ; сла ка про пи ше ши

Гласъ . я .

34

мв п те те. (ла) ба ско бо дн ши
мв на; ро де стко тко п
ША СТОСО ЕБ
Гласъ . Пѣркынъ .
ро Ткоп (ла) се во и ны стрѣ хѣ
ше, Мѣтн: ш ѡ кан ста ни
а рае ша то са А те ла кѣ ши, Про
по кт да ро ша же на бо соре те
ни е; Те же са ки тпн по тре
ки те ла, Те кѣ при па да
е бо соре ши мв п хѣ ро га: ѣ дн по

Н

Соединено Канта Тереса Визестовска

Daniel Kasan Maria (Kerubica) Souda

ме тре пе та хъ, грѣхъ же
 ѿ сан да ил стнъ, ѿ до ѿ ка са
 шѣ и, ѿ то ра дн шѣ шѣ
 оу че нн ко про по кѣ да хъ со ста
 ни е; ѿ да н спрѣ вѣр хрѣто
 га со ѿ дн прѣ по н сп лѣ,
 н н стаѣ ша ѿ со коу ден
 ре кса: гла ѿ со стѣ ни ѿ ра со
 Кре сто; **К**з Крѣтѣ при скож са
 жн ко **ѿ** кѣт. Н ко мѣтѣм

Славя:

ко мѣ не сал. се смѣр те го сто;
 ко сирѣ ѿ сп трп днѣ ст
 спа се; н боу ден ѿ сп
 ѿ да ма ѿ тла. Се то
 ра дн сп ли не се ны ѿ со пн
 ѿ хъ Ин ал уно да те; гла ка
 стѣтѣ хко н хрѣте; гла ка ко сирѣ се
 ни ю тн. гла ка со ко дѣ
 ни ю тко е мѣ, ѿ дн не тлохѣ
 го лѣо **ѿ** да те шн не ш

С.

У

Пинѣ.



Кѣ на Царѣ ѿ гно вѣа . е сѣ ; хо кра прѣ ю
 шн сѣ на пер ко сѣ ра но мо но бо гѣ
 ѿ цѣ и ло кѣ . **Ш** рѣ шн мѣ
 ко нн дѣ ко до мѣ то гно на ; хо кѣ те ан
 мн сѣ рѣ ра рѣ е мн сѣ грѣ ;
Б о до мѣ да кл до кѣ , тра ке ан , та мо
 ко гѣ Прѣ ста ло по сла кле по сѣ рѣ сѣ
 кѣ на па сѣ ми на рѣ нѣ ѿ и ѣа уи ци .
С то мѣ рѣ рѣ те нѣ по . гла не нѣ
 сѣ сла ба и рѣ та ка , ѣа по же ѿ цѣ

Антиф.



до сто и ; И сѣ но ки же при но си ти ;
 е дн ни ца со гѣ е тро ца е де стѣ омѣ
Г лосъ воскреши бже
 а не ли ци **С** о ра шн мн и сто пок лн мн ; **Г** л . ѿ . л . ѿ .
Т хо ѿ по бѣ рѣ ти не ѿ рѣ сн ца . Кто
 а пно хо рѣ по сти про сла ки сѣ . Та бо
 ге смѣ тнѣ ; **Б** о сѣ по рѣ ца ѿ про ти ны
 ѿ со тре . **И** зра и та по нѣ глѣ ки
 нѣ ѿ гно вѣ шѣ **Х** рто рѣ рѣ е
 сѣ сла сѣ . **И** ; **Х** рто со не се си
 сра ца те . **Х** рто ѣа же ан ко хо си

Прогласъ .
Иже воскреши
на глѣтѣ
поломѣса ко
сѣи ;
Слакѣса
Слакѣса глѣ

Гом . А . ѿ .

X

Гом . А . ѿ .

Left page of a manuscript showing musical notation on staves. A large, dense red scribble obscures the text and notation in the middle section. The paper is aged and stained.



AB

62



Musical notation on staves with a large decorated initial 'I' and accompanying text in a Gothic script.

Iza ro na in Iano pa da
nan ut un, Iul xpo me no red
nu no ni co ra pa ut, a cas na ro
pe ca. Ia no in pt a in po pa na

Г. ~~Всесв.~~ Г.

и го ле ни е го на то е то те га по
 ш гнѣ ил го, Пра ке но
 ко си ѿ (анце, Кут clo мов се
 при clo го (па се ни е
 ил на ши; да до
 Но ет е па се
 кѣ пре ни ил фе. Мо ко по ни Мѣ
 пр ке мд тѣ пре мѣ мѣ ко ш
 се те ма са шѣ е те се еог па
 ни е пре и мѣ па во бо ти

Всесв.

Всесв.

Всесв.

Г. ~~Всесв.~~ Г.

Мла де ца, Все тн та ѿ (ко и ма
 рх на ма мо си ши, И Ма те не де то
 се ни е го мо мѣ да те ши, Непр
 да мо аш ши, да тѣ ши та, в мѣ
 га ти ми ра, и (па да па ма нша.
Всесв.
 Последнее: **В**о го спо и мѣ са ма, да сло ко
 гра да ко и ма тѣ; **В**о го спо и ма
 ма са ил да сло
 де тѣ ра да, ко и ма го спо

ЛГ

63

Всесв.

Всесв.

Всехъ . 5 .

ни . Го спо и га ен са на

Лго сло хе гра да бо и ма го

спо ни . Го спо и га ен са на

Лго сло хе гра да бо и ма го

спо ни . да снн де ко (мнн мн

бо те те смн тнн . То да а да с мер

ткн е ен канда ни е бо те да . да

те у мер шл а ш шн спн ма ло

спре ен бн ен хлн не ст нн а ко

да да да . Ли . Анно да те мн те

Томе

Трошара

Всехъ . 5 .

Хме (ла ла те хт . си па смн мн

ка пре сла на а . тво а бго ро дн че да

н да . Ли до то то да та та на

н да . да ан ма . Мл чн по

на са не ло на бо та ро дн че да на го .

То то мо ан (па ен са да

мн на шн

НѠА СѠ

ст . Всехъ . 5 . Бла что ш кра нн

си ф . (о пре ка смн пре Ли то . ст ло

Го е ма че нн же го Го

164

... Τησ. ...

ω τ κη, η χο ηα μη κο τρο ετ νο
ετ ζα κρας πο λο μη. Νο τρα ρνε χο
χο εςρε ετ το επα: πο ζα η μη
σο κη κε λι ζο μητ: α μο μη
τρο κ νο μη ζα πε τα τατ ηδ κη ηη η
μη κη: κη μη ετ ραι. ε ρα
βο κρε σε; πο α ε ση, εετ το επο
μη κη κη τε ετ. η προ κη α
ε ση η κο ρο ρη ηε πο ε τα. κρε
επο χο ζι μη η κο ε το μη λο μη

Αλλα:

Ημν:

... Τησ. ...

ση λ: η μητ: η- μηρ εκη σα δ μηρ
μητ ηη η κο ελα ηο η μη κο τα
επο λο κη ηο σα; ζα εε εςρε α.
ηο ρη ηη ηο ηα ελα ρε ηη α. ηε
μη κη το ζα ρη ηη εο ηη
τα; ζα ρη σα ζακο ζα ηα ε το
επο (το εο ηο) ετ: ημν: η.
μη ρο ηο ση ηο ηα. ηρη κρο ετ
ηρη ελα η εταζ εο ηη α ηη: μη ρο
μη τελη ε ρο ετο ηο ηρη ετο ηο

Λε

Гласъ: 8.

и дѣти нѣмѣхъ крѣпко: Но ко
 го пѣти по тоу дѣ: ко сирѣче
 го спо по да ми ро крѣ
 ли то мѣти: че ни део и ли
 о ми ро но си да ми же на ми. Си дѣ
 е са со тѣ са мо: оуши са
 Пра ни со ни ми пра дѣ: бо сал
 хъ и че део: ко сирѣче не
 и: и тѣ ми део же ко ахъ: го спо дѣ
 део же део и по дѣ дѣ: бо ли го

Гласъ:

Гласъ: 8.

Мѣти: го но о та ниши са
 е де дѣ ни, бо те део на ро дѣ
 део деоко о ко хъ на ла е си: Ти
 бо ро дѣ ла си дѣ на:
 и те прѣ дѣ те же ро дѣ на го
 хъ ахъ тѣ: тѣ же део бо со ро дѣ
 че хъ ли та
Гласъ: 8. Анти:
 не ко оуи
 пѣ: ца го дѣ на а. Ити
 хъ (па. а. спѣ ма део а. и са

Ити: **ЛБ**
62

а нѣ е, о ми аѿ на со рѣ ши,
 Ли мно го на блгъ ми га,
 хри сте мо, да те ми ѿ гра Пре рѣ
 ко ца, по ка сь са вѣ хъ. **С** ка до
 мѣ хъ, о те че дко па Ли по до га,
 ѿ ка ца Ли по си га Ли тва: блгъ го
 нѣ но сѣ шѣ ѿ цѣ и ло хъ.
Ан тифо: ѿ
 шѣ не го спо ка ка ко на сѣ,
 и ѿ до ко аѿ ѿ о ра ни блгъ Ли:
 ѿ хри та ѿ по те и че ко хъ по ѿ

Ан тифо: ѿ

кн ца. **В** хъ ко н не пре да те па
 се (ко е то ра блгъ. Лбо ка ко ѿ гра го
 " " : нама по ен га го ца
 и **В** хъ ра ги мон: го мѣ хъ жнко
 на га аѿ е и че ка: ко со да на
 а га по блгъ сѣ мо те, о каю да
 е, шѣ шѣ цн о сѣо те: **Н**
 рѣ го шѣ и блгъ на го спо да, ѿ по до га
 ша са го рѣ (ѿ хъ). И те ни не со те
 по ен та са, на па ми кра жи и ми:

Ан тифо: ѿ

Вѣст. 5.

xi га коу ни н рѣца (ко н
 де не про срд, Кое нт ми хл пре
 не га ко, Христо, мѣра на пре
 син (ко н, ка тв, ро бо ин са, ка
 на пре мѣ про ш соуд, Гго ро д по
 до ло, н тра снн, ст га ро са мѣ те
 цн д Про ро цн рго
Воспѣмъ. Гдѣс. **В**
 ослани Гдѣ днѣ мѣ, пок
 деніе твои мѣ, н соудъ твои
 шхлдетъ. стн: Гдѣ днѣ
 мой, н твѣ оублажт.

Богъ хант по до ин рѣ ас. фл ра ѿ ин снл
 а коу, хо ела пре со рѣ ме на ин хл, ко
 до са (до хо ми Пре снѣ н прѣ рѣ по хрѣ

И. С. Ч.
 И. С. Ч.

Исѣи. 4.

хн ло е: Пре снѣ мѣ рѣ. Гдѣ ко Пре
 хн са. **В**ра рѣ ле асо рѣ е по е пѣ
 прѣ сд ко тл, га рѣ ан шн мѣ мо ро, н
 прѣ шн мѣ асо рѣ, га ми н шн сн, н га ко
 ле сн прѣ шн сн, га ко про снл га са.
Мо рѣ мѣ ро пѣ ко снрѣ е, шн ко ро
 прѣ сд шн по мѣ нн н по ро хн рѣ
 га мѣ ко (пре ме е ст мн
 асо нн, про га л га мн н **Н** прѣ нн
 ѿ снл нѣ, нн мѣ рѣ мо рѣ нн шн до са до

ли
 Тотъ прѣ снѣ
 И. С. Ч.

И. С. Ч.
 И. С. Ч.

И. С. Ч.

Фигуръ шоръше іисуса, и ахъта ижего хъ.



Ижего шоръше
ижего шоръше
ижего шоръше
ижего шоръше

НН

88



Музыкальная запись на нотном стане с подпевавшими буквами:
а то не пи
ли са. Ито мѣно мѣ
та пи ахъ про ии та а ии са ии пи
и то мѣ не сѣ не пи и ии ба ми по ро

Гласъ. ҃.

на а. ро дн ла е си Крѣ ѿ ца (а на по
 ти е. И те пре ро хѣ ро на го ш
 ѿ ца крѣ ма те ре : Ни ца ро ти
 , Пре теръ пѣ шн, п мѣ не нѣ а ап
 нѣ а ли рѣ дѣ ле нѣ а : Но ко о го
 ед же едѣ (ко ево ит ло со пра шн
 тѣ Мѣ рѣ ко бла да и
 це . То го мѣ н спѣ шн ма : Пре
 ко хѣ р но , Ко го ро дн и е спѣ шн
 то ѿ прѣ **Г** е ст ме ни ѿ Го ти а то

Городъ.

Гласъ. ҃.

о хѣ то ѿ и н, да га (а Кѣ а.
 ѿ ѿ ца крѣ ма те ре , Пре ре хѣ
 ед ца на те ра дн ѿ те ке крѣ ѿ ца
 хѣ ша блѣ ти ро дн ла е си , н Ма
 рѣ ца Ма ко ни та ла е си : тѣ
 не пре да мо ахъ шн , н ца вѣ ти
 ѿ хѣ рѣ ша на ша. **Рѣсво:** **Г** ѣ
 н га шн са : Кѣо сао ке гра дѣ ко
 н ма ко спо не : **Г** ѣ Го спо н га шн са на
 нѣ хн са на : Кѣо сао ке гра дѣ н ма

Нѣ 89

Пѣснь.

Вѣсво.

Слѣла:

Въдѣла.

и го бѣ блѣ дѣ на. дѣр жѣ иу тво го
 раз дѣр шн. **Н**е и мѣ на го дѣтелъ,
 и ко ны ѡ трѣ ти тво е ѡ го спо
 рѣ: оу жѣ сѡ хъ, хѣ хѣ рѣ дѣ шѣ
 тѣ го ѡ: трѣ пе шѣ Пѣтѣ не тѣ на
 го о ста хѣ, бѣ дѣ не ил дѣ мато
 та но ко рѣ шѣ мѡ, тѣ те, и
 и же дѣр жѣ ко пи го: (ла ка шѣ)
 сте бо свѣ се мѣ го тво е мѣ:
Не хѣ на ѡ. Аго бо вѣ го хѣ се

Иуст:

Вѣдѣла. ѡ.

ѡ хѣ сѡ; и на ѡ трѣ пе го ѡ
 жѣ ел ѡ сѡ; ѣ рѣ **Пре** ип тѣ гѣ
 на дѣ на та. Го го ро дѣ цѣ, ѣ
 дѣ но ко торъ же сѣко ѡ ко нѣ хо
 сѣ ѡ: ѣ рѣ хѣ вѣ ло ны ра го
 те хѣ при не се. тѣ те со дѣ го
 ко пи ѣ ти: ѡ хѣ ѡ тра ѡ
 Го мѣ е шѣ ли шѣ
Пло тѣ го мѣр хо кѣ шѣ го спо дѣ,
 Го ре мѣр тѣ го пре стѣ го дѣ ни

СЛ. СЛ.
Глѣс. ѣ.

155

91

Свѣдѣнія.

мѣ (ко н, и) чло ке ка на
 ѿ прѣ пи, Перъ кы ѿ влѣ кы ѿ
 до лѣ нѣ е при зы ка а : Ва рп
 ни че жи ни нше ѿ хри стѣ Ко те
 сла вл те стѣ: **Н**е по стѣ жи мо е
 рѣ спѣ тѣ е, и не и ссѣ рѣ
 но е ко сла нѣ е. Кго
 сло ки кѣ нѣ и не и ре чѣ но е
 тл и стко. Днѣ ко мѣ рѣ пѣ пѣ
 не кѣ: ро те чло ке чѣ есѣн ко

Слѣдѣ:

Кѣсѣ ѿ.

не тѣ нѣ е ѿ кле че стѣ. Пѣ те
 и Кго дѣ рѣтѣ ко пѣ е : Са
 ка рѣ те, бо сѣ ре се нѣ го чко е мѣ:
Не по стѣ жи ма го и не ѿ пи
 еѣ на го, ѿ дѣп но соу ма го не жи
 дѣп мо мѣ шѣ цѣ. Бо ѿ тро кѣ (ко
 го чл но ко мѣ стѣ ла ѿ си Кго
 ро дѣп цѣ, ѿ дѣп но и не е мѣ ено
 шѣ тро ца Бо те сѣко: По зѣлѣ хѣ
 дѣ сѣко тѣо е ко мѣ рѣ сла вѣ чн.

SV

инт:

Гласъ. 4.

ри ца шъ де снх то те се, Те же го
 ма пер хо до ла и ца жи ко тх по на рх,
 и же есш ца и те хъ ко те ло хъ и
 сь бго и уко ап бго, да ко па ни о рх
 де о хра ф стах ше е тра ми, и за
 видше е бо по
 хп но е шъ та шъ сръ: На ра мо
 ко спрї е ко то ца прр не се
 и ко ко е мд хо те нї то, со не се
 ни ми а хо кд пи сп лл ми: и па

Гласъ. 4.

се бо го ро ди це то ми, Хрго и мѣ
 а же ли то и ко га та то матъ.
По да же в тх ше нї е (ко и ра ко
 бо не по ро на а, в то ла то шп лю
 та а на ни ко сла ни е: как по а ко
 сп, на прѣ на то шп, та ко е дн нх
 не по рх кле мб, и хъ но ш (но ка нї е
 п мамї, и уко е за да кле нї е стама
 да не по
 да дн сь бла да ии це: Та при рх ка то шп

С. ОИ

108 29

Б. Гого:

По ши сѧ на мо ли чѣхъ не хѣ хо пи ро
 фи: Са да сѧ бла даи ии // це
 и хѣ по мо ни че ра до
 и по кро да ша ниш.

ВѢДЪВЪСЪ
 Последнее.

Бо го спо и га хп сѧ на: блго сло же гра даи хо и
 ма гѧне: **Б**о го спо и га хп сѧ на: блго сло же
 гра даи хо и ма гѧне: **Б**о га хп сѧ на
 блго сло же гра даи хо и ма гѧне: **Б**о га гѧ
 и га хп сѧ на: блго сло же гра даи хо и ма
 го спо не: **Б**о го спо и га хп

Трѣ

Трѣ

Волѣно

Богосл:

сѧ на: блго сло же гра даи хо и
 ма го спо не: **С** хѣ да ро хо
 сѧ се ни а про по хѣ ш блга ге
 ла х ки рѣ ши то спо на д те ни
 цаг и пра гѧ не е ѿ сѧ де ни е
 ш хѣт те а по сло ло хка лѣ ш сѧ
 гѧ го ла хѣ и сѧро хѣт те сѧ
 и бо сѧро ге хри сло блго да
 рѣ а гѧ ро хп хѣ ли ро
 ми ло: **И** те ш хѣ ка д та

ѿѿ

129

Тропарѣ

Богосл:

Трисъ. 4.

е но е и анх те ло не
 сѣ до мо е. та нъ до: То со ю
 бо то ро ди це. нъ та ки са гт:
 сѣ ра мѣ сѣ сѣ нъ ти нъ со мо
 ца е, нъ рѣ та хо ле ю нъ ра ан
 хо сѣ рѣ е, нъ сѣ хо сѣ рѣ сѣ пер
 хо нъ на го, нъ пла се шъ мер
 ти рѣ шѣ на ша # **Сѣ**
Сѣ ра мѣ на тро бѣ нъ со гт: нъ пла
 ми не дъ те сѣ та го не гтъ пѣ ше ми

Трисъ. 4.

ро но си ца. со сѣ ро не то: гт
 клѣ хъ са гал та ато шѣ е +
 рѣ дъ пра рѣ са шъ пера шъ ра
 со нъ нъ ра: бѣ рѣ ан. со
 гтѣ нъ сѣ пре дѣ сѣ рѣ нъ про по кѣ рѣ
 хъ хо сѣ нѣ е. хо нъ сѣ нъ
 бо сѣ рѣ се. хъ рѣ до сѣ шѣ бо а рѣ по
 рѣ а мѣ хо нъ со сѣ рѣ се нѣ
 . **С** ла та шѣ нъ нъ нъ
 то мѣ шѣ. **В** о сѣ рѣ се та

110

ст: мѣ

Висока 4.

го ке смртнош ѿ да спа се со
 соу дхит е ти мѣр ко: бо сире
 се нѣ е ти хе ко хе на
 о хрѣ ши е си хрѣ по ели то мѣр
 тна со хрѣ та хв. По ка
 ха е си ми ло ели ке бо сире се
 нѣ е кѣт. хѣтѣ та нѣ сал
 си е ап нѣ уло се ко
 ло те: ни нѣ п прно н до
 хѣ тен хѣ хо а ми: хе хе

Висока 3.

кс ли ха е бо го ро хѣ ме ко пи то
 хѣ: та е си го ра ѿ ни а
 хѣ не нѣ ре те но ѿ ет хе ет па
 мѣ: н кра та а до ка о хрѣ
 хѣ то ра етѣ ти е пре хрѣ пѣ е си
 пла се. н ко гро етѣ но хѣ ло ке
 цр по ло ми ша та мѣр тни н
 н ме ло ко по ца со хѣтѣ
 то хѣ ме ка га хѣтѣ

50

Слѣдъ. Гласъ. 4.

бо гдѣ ст мѣ нѣ за ка тѣ и Го

Го го ро рн це: ИХ ни

нѣ ѿ гнѣ не ѿ пас ли мѣ жез

А А ро но про хши; и

хъ дн те сѣхъ е сѣ но ѿ грѣ ни Го

и хрѣ ни те: Сѣхъ же ни со

нѣ ѿ ше, ка ѿ ра дѣ

стх и по ро дѣхът пѣси дѣ ко

ю прѣ хѣ

ВѢСТНО:
Слѣдъ. Гласъ. 4.

Степенна.

мо е ѿ мно ги то рѣ сѣ ѿмно го,

дра сте, Но сѣ ма за сѣ пи и па

сп ма спет: **Н** на хн дѣ шѣ

на по сти дѣ сѣ ѿ гдѣ: И го Го

ка го, ѿ гнѣ ни сѣ дѣ п со рѣхъ ѿ.

Сѣ ты рѣ хо бесъ зла ѿ дѣша тѣхъи сѣ

и хн со то ю хо каи ма е сѣ ѿхъ ѿ.

с сѣ хо Го те ико е рн сѣхъ: ка

щѣ но ка но: **В** ѿ ка Го Го спо

рн те алѣ и ил кн нл рѣ ма мо е

ПГ

113

Литурѣ:

и мнѣ вѣда на по мѣ шани
 ма вѣдани и по и шни.
На то спо да : и по ка ни
 ма по ло ко : ма те ри ско е га по
 и ма по ло ко, но то спо да те нах
 лю бае ни и по жи ема.
 ма те ри ско е га по ло ко
 ма те ри ско е га по ло ко
 ма те ри ско е га по ло ко
 ма те ри ско е га по ло ко

нифот.

R

ко каи си са, и да ни ло те
 да не даи ми са мир скр пра
 ко на ма ко: **К**ма те ри ско е га по
 и ма по ло ко, но то спо да те нах
 лю бае ни и по жи ема.
 ма те ри ско е га по ло ко
 ма те ри ско е га по ло ко
 ма те ри ско е га по ло ко
 ма те ри ско е га по ло ко
 ма те ри ско е га по ло ко
 ма те ри ско е га по ло ко

ПА

114

ИРЪ А
Н. Р. Ч.

Галсх . 4 .

Врагъ на попомъ на и
 оспри на имени хвото
 рде: **С**тп: **Б**же хвима
 ишоме дуалшаго:

го пѣ и нѣ, не мо прпми сто пѣ ми, дрѣ ле те
 ство ка і уга и. Прте иу гражно мо се ф ен
 ма рѣ ка ма, і ма ли ко хѣ (и лѣ, во прѣ свн
 ни по хѣ дн е си. **О**кер хѣ ду ста мо а
 и на по на са дѣ хѣ, и мо хо иу ралтнѣ, цри
 ци Мѣри : и іа хлго са ест ло Гортѣ дѣ хѣ, и
 хо спо го рѣ дѣ хѣ са. то а хѣ дѣ са. **Б**иша
 са і то ини цы ер днѣ то хѣ не при хѣ
 ни и : и ѿ керѣ шл са, мо рѣо, ко на - шѣ са

Т. Б. цн:

В. хвнго:

Ижнх . 4 .

и (мо ка нѣ хѣ ре ю: Ма ни е ко
 за прѣ ти се мѣ, и рѣ нѣ а лю дн (пѣ се, по
 то прѣ по хѣ нѣ ю пѣ ти То спо дн.
По ра мѣ і тѣ пѣ, і фа ра и на мѣ и те
 аѣ по грѣ же ко мо рн: и лю дн снѣ иу ра
 го Та: Мосе снѣ по го рѣ. Пѣ по хѣ нѣ го іа
 ко про снѣ хн са. **Б**о те сѣ хѣ нѣ по про хѣ
 хѣ, **М**ѣ ле по іа хѣ нѣ пра го, и рѣ хѣ іа хѣ го
 го ни са нѣ іа го. И нѣ хо іу тра се. **Б**
 хѣ се ра хѣ на го, ии дн те хѣ шл го, и

ПЕ

В. С. мар:

С. гон: 4

115

Left page of a manuscript showing several empty musical staves with faint red ink smudges.



Musical notation on the right page, featuring a large decorated initial 'B' and several lines of text in a medieval script. The text includes:

B o ter mi
ced ca ep
u pa ma nca ca ppi
Ta mo Mo ce pa an we xo ppi
n ca an te re en. Toga val rudi re

139
Lyon
Lyon
Lyon

нт те рга
Мо ре по
ле хт, пре хл не
про ро но; Не по ро на хт по ро де
дхт бмт нл п ле хт, Пре хл не тлѣна.
пре хл не тлѣна.
иа ко те ло хт, хо хт по
ми лѣ на. **С**и брѣ та сѣ рн. По м
та и Пре хл не тлѣна, дхт хо хт кра хт
х, вѣ ю те нѣ га хт те мо, хри стѣ то

Вѣро

Вѣст. 1.

спо; и те ко мѣ сѣа цн іа хн со.
це сал Прѣно е про сѣти ти хо та, іа
те со хдѣ по ш кра хт со е мѣ, рѣ ко
ю (хо е то, Іа хт хт пѣ тѣа, іа ко
Мѣрне дѣ рно хт нѣ е ко не мѣ до
хѣ шн, не пре хл но мо ан. (пѣтн са дѣ
шѣ нѣ шн. **Вѣро** **Посѣдѣно:** **С**гѣ. Іа хт и іа хн со
на: бѣго сло хѣ грдѣ ко и ма тѣне: **Вѣро**
и іа хн со на: бѣго сло хѣ грдѣ ко и ма
то спо не **Вѣро** то спо и іа хн

ri

140

Вѣро

Вѣро

Вѣро

Гласъ. ѿ.

Тропаръ.

ѿ ма: Глаголю еѣ трѣхъ дѣи со и ма
 го спо не. **С**о се на та но с
 мо ко, шѣ цѣ и дѣ ро си, ѿ жи
 шѣ дѣи ро шѣ е сѣ, на па се нѣ е
 на ше, во спа ѿ хѣр нѣ и н по
 кло иѣ сѣ, Глаголю го и рѣко ли по
 ти и хѣр ти на крѣс: и мѣр пре трѣ
 пѣ и: и ко скре си Глаголю мѣр шѣи ѿ
 во ма но е бо скре се нѣ е ско е:
Рѣ дѣ сѣ рѣр Го спо ма не про ро

Сѣ: Гласъ.

Гласъ. ѿ.

РОИ

рѣ ма ѿ. Глаголю сѣ стѣ но и по про
 се при стѣ та ю цѣи ѿ ле кѣ: Глаголю
 ѿ не ѿ хѣ рѣ ка е мо е при ста
 ни цѣ: Глаголю сѣ мѣн не и сѣд го
 тра на ѿ. Глаголю ма ѿ Плати ге Глаголю
 ско е го и Го гла. не пре ста мо ма
 цѣи, шѣ ко сѣтѣ ка го цѣи и сѣла
 на го цѣи сѣ ро дѣ сѣд Го
ПЛАСТИНО
Сѣ: Гласъ. ѿ.
Врѣ Го спо рѣ дѣ по рѣка ли и по

Свѣдѣніа.

гре ке ні е (то е пѣс ми
 по ите, и бо евре се ні е е го про
 сла ки: ка ко со кожди же мер тки
 ш тро кѣ га ко кго, Плах ни (мер
 ти дѣ жа хѣ, и ерѣ по дѣ а
 ко лю, и сѣ щн ко дѣ сѣ хѣ ко
 сі а. **Ю** спо дн по тра днѣ но тео
 ко евре се ні и: и ш ѡ по до
 по кло не не ні и: Пѣсх ко ні
 а ше ти, рѣ нал, дѣ уно ес ні

Слава.

Гл҃сѣ. ѿ.

е при а ша: а те х ко
 са: **С** ко ны кго мо хѣ ше: а те
 ш кер го са. оу ко при го хѣ шн ли
 ма Про хе е х се ни ка хѣ ти,
 и ли па ни по ка те шн ли ма. **А**
 ца, **П** тѣ хн на, и ка ка ю
 ша, но ка ю ша са, при ми ма. **К**
 и (па си ма. **Д** жа сно х го
 за хѣ ти: и не и сѣл за на
 ѿ гра ро дѣ ні а: ко те кѣ по

РВІ

Іинѣ:

Гласъ . ѿ .

гласъ ѿ . Ппрі сно гт ко , ѿ пр
гласъ ѿ мн оу ѿ нѣ гт ел ѿ мн оу
мнѣ : гласъ тво ѿ ко го ро дн цр кт
про дѣр та ѿ , бо гласъ нѣ ѿ
шѣ на шн , # # #

ВВСТІІ

СѢ : Гласъ . ѿ .

Го спо дн мрткы на рѣ те са
ѿ мрткы гласъ (мрткы : ко гро гт по ло
мн са ѿ ен , ѿ ево цр кт гро гт ,
го гт ко ѿ ны гро (гласъ гт , го гт
ѿ же ѿ гт кт кт мрткы ѿ ко гт ел

Гласъ . ѿ .

ѿ ен . Кт ел не ѿ не по ел гт мѣ
го спо дн сла кт те гт . **Г**о спо
дн . по гт гт гт ѿ гт ѿ гт ѿ гт гт
гт шѣ . гт го по гт гт гт ѿ ; ѿ го гт
ѿ рѣ гро гт е про го гт шѣ , ѿ мн го
мн ло ел гт . По гт гт гт ѿ гт гт гт
ѿ ен гт гт гт гт гт гт гт гт гт
го гт ел ѿ ен гт гт гт . Гт го гт шѣ
гт нѣ , гт гт гт гт гт гт гт
коз гт ел шѣ ѿ по гт ло го гт нѣ

РГГГ

143

Слѣдъ :

Антифонъ

Инт:

и: про хоу но си маи (па се:) го же по
 го Анх те ал. Блго сло же е си Гаспо
 ди, бл ка те кт. **С**а да са ка
 та ѿ го ро и бо го про хо на а.
 Са да са о да ше кле на а. кв пп мо п
 ке о па ли ма ѿ. Са да са е ди на
 по Бгѣ ми ро ки мо се: Про ко да
 ци ѿ (мртны) ко хѣ но пи хны. Са
 да са не тах на ѿ о тро ко ки др:
 не и сѣ со гра на ро шл ѿ (па се ни

Гласъ: ѿ.

РАІ

144

СТЕПЕНА

Антифѣ: а.

ша на ши
 Гласъ. ѿ го: **В**о не гра кофѣ ти ми
 да хлѣ скѣи, по го Ли (па се мо:) и бл ки да
 шл мо го, ш га хлѣ ка. ле бл ка. **П**и бл
 ны ти ко бл жи е: бл и и же ал
 ни е, ко бл шл ѿ цп са. **С**ка тѣ
 да хо о др жа са хлѣ. ки др ма ѿ те
 не ки др ма ма, (а мо др жа хе ко са ш Тро
 ца е др е не ло же. **Н**а го ра
 ше ко хлѣ гнѣ са. гра др та мо. ш ню да

Антифѣ: б.

Антифонна.

те по мо при дѣ. **Д**е шав ти рѣка и
 мнѣ христе проди ра е ма ѿ пре ле стн ка
 ко а да со хри ни. **С**ко то мѣ рѣ рѣ
 Бго со ка ше ре цѣ; Ты е си Бго жи
 ко же ла ни е, хъ ре рѣ. Ты Бго дн ни,
 Ты црѣ глвощи ко хъ ни. **О** ре шн мнѣ
 со ни де ко до ма Го спа на; ра до стн мно
 ги и спо ни са. Мо ли твѣ ко си ла црѣ.
Во до мѣ дѣ жи до хъ трѣ на а (о хрѣ шч
 ко са, Ог го та мо па ли; вѣа ево хрѣ

Антифо: г.

Гласъ .ѣ.

не ѿ мѣ. **С**ко то мѣ рѣ рѣ. жнко на
 га но е до сло и стко. ѿ не го же ка ко тн ко
 но о дше вла е са. га ко же ко ѿ ци.
 кѣпно те и сло хѣ. **К**о на и кѣ дн ка
 ко мо ре тер мно е (о хрѣ шч а ерѣ ны. Ма же го
 ка со ко го хѣ и страже е. **З**ра и ла те ни
 се, по хѣ нѣ не пѣ по ѿ цѣ. **З**емля на по
 те не ко си а. ни ни рѣ (ца ни ко га же. Те
 днѣ го же не ѿ хрѣ на хѣ. ни ро тл не
 бе на а **З**ра и про де. не вла но

ѢИ

Продн Лас: ѣ
Востанн Глвѣ
мо, а востанн
рѣка ко а; и ко
ца и рѣ хѣ ни
ко хѣ ни: Сѣ
Испокѣ со лѣ
Глвѣ мо: не
ѣ

ѢИ
И.Р.Ч.

Сѣпов.
Б.С.

ПѢ. Г.
Н.Р.Ч.

Пѣснь. Г.

Оубрѣди ны на зе мѣ же зе лю по ке ле ни
сп, и ра спро сра ни не ѿ дер жи мѣ то ча то
тѣ. на не дер жи мо хри сте ка ме ни, за по ст
де ти. Црѣсѣ тво ѿ тѣр ди, ѿ ди не глѣ,
и же ло хѣ ко лоу че. **А**вѣтн мо е
це мо е то спо ди, бо ма ми жи те исп ми
ѿ тѣр ди. ко при ста ни це ти ро е, на бл блѣ
га ко гдѣ. **С**и ло то вѣта тво е то хрте. ѿ
тѣр ди ми по ма шле ни е, ѿ же пѣ ти и сла
сти, пѣн те но е тво е возне се ни е:

Слѣномъ:
В.С.

Вонѣрнѣю
Т.

Гласъ. ѿ.

П. Р. Ч.

На бл ра ии гдѣ ко ца рп га, гдѣ
сѣ ди на прѣо аж ско е: и по е ѿ мѣ ра
змно, гдѣ ко црѣи те сѣи. **Ѹ**тѣр ди на бл
же пѣсѣ тво е то си ло то, и возне се по
е ѿ црѣи, прако вѣр но хва ла ши та.
Ѹтѣр ди на блѣ тво е то си ло то, и ни ро
жи, ѿ ре ти те сѣа ѿ ша та ни х, и со не
си ро на. **Б**о же дѣ но е тво е ра х мѣ
(мо тре ни е, ди ка са блѣ ко х, хе тре пе
но ко пи ѿ ште ти, на пѣсѣ ни е до де си: па

Н. Р. Ч. Пѣснь.

Стопоки:

ПѢ. Г.
Н.Р.Ч.

Иже ѿ.

ли мо е (пре мо мо лю са п ел ки ма. ѿ
 ѿ дер жа ши ма холу не, и ѿ уло кле ни а, баго
 ми ло сер, по ма их хо ю си лѣ. **И**р ко но си
 ма ѿ ѿ це га, Па мѣ е та си, стѣ ти се ѿ
 ро си е си, ѿ ли но гла сно по го ще, баго гла
 го сло ке е си. **Ѿ**гна га ше ни е, ѿ ро
 мо ли гла, ѿ ро ша го ци а пе, хѣ ни го
 де си, не ѿ пе ли го ци ма, ни же гдѣ же, яже
 сло ва ши ба, ѿ те ни ши. **В**о не ши
 ѿ не ит, пѣ ца (пре стѣ ти, баго сло ке ба

ПѢ. 2.
Н.Р.Ч.

Слѣпомъ:
В.С.

Восклицаніе:
Т.

Гласъ. ѿ.

ѿ те ца ни ши. **Б**аго сло ке е си баго ки
 га, и на Прѣ ло си га (ла ки ско е
 а, Прѣ стѣ и пре про сла кле ни ко хѣ ки.
Те ке ке стѣ те ло, ко не ши ѿ ро и ли бес
 ни ши ли со бах ше по а хѣ, а гла ба ки а
 га по те, и пре ко но си те е го ко
Ѿгна те си ки (оу, и уло ке те си ки (о. кор
 це са ра и га стѣ ла хѣ, (кѣ не ни и
 хла и те, баго сло ки те леу ви ке, баго стѣ пре
 ко но си те е го ко хѣ ки. **Н**ѣ ѿ ца пре

С. ѿ. Пола.
П.

ПѢ. 11.
Н.Р.Ч.

Слѣпомъ.
В.С.

Восклицаніе:
Т.

РБ
150

Гласъ. ѿ.

де хъ ро де на то бина и бога, и ко по
 ма на а лъ та ко пло же на ѿ дъ ели ма рѣ
 а, хъ же не и по те лю де е пре ко но
 ен те в то ко хъ ии **Т**ворца ктв тла ра,
 е со же мъ м со а са, По те лю де е
 и пре ко но си те е го ко хъ ии. **П**ло ро
 кнй кой ристе в ро цы, хо пери три (то
 итнй е по а рд. По те рѣ ла и пре ко но
 ен те е го го хъ ии. **В**ст творца и сп
 ма дъ ша нши, (кхъ же нй бго сло хъ те

П.
 К. ѿ. Пѣла:
 Т. ѿ. Пѣла:
 С. ѿ. Пѣла:

Ч. ѿ. Пѣла:
 К. ѿ. Пѣла:

Стопоса:

Пѣснь. ѿ.

лю де е пре ко но си те е го ко хъ ии.
Шро си ша го пламя, и рѣ ти со рѣ ша, По се
 рѣ го ра ша го пламе ни, дѣ ти бго сло хъ
 те, (кхъ же не и итсно сло хъ те, лю де е
 пре ко но си те е го ко хъ ии. **Н**а и а
 ли и рѣ ха н бо и мѣ та пре кт, По ро рѣ
 ма е мѣ, е со же кр ан та ю цы, те се рѣ ко
 д гла ма е. **І**во со творя те ет се
 ли ти е си нѣи, и рѣ хъ

РКО

Стопоса:

Пѣ. ѿ.
Н. Р. Ч.

Стопоса:
В. С.

На чхъи Прѣдѣи Фериа хриѣна. Сандо Та. хриѣ Бѣд.



PKC

153



TO YE KE NI SAA ENI PPE KO
TE A PE EN CE. WDA LI NE
KO SPO E TPO E TO IN TE
TO PO PE CKE. KE AT TNAI KO. W W CA KO
ci TO (NA E AN NO PO NAI. TO ME W TE

Гласъ. 3.

Handwritten musical notation on a page with 12 staves. The text is in Church Slavonic. The lyrics include: "Бѣ утѣи... про... не... ре... те... но...", "Бо пло... е... стко... хъ... сѣ... н...", "Сѣ: У... ло... хъ... на... ра... пр... не... хо... ко... ю...", "ап... ра... ла... е... но... хо... н... ци... е... стко...", "не... м... но... по... на... е... са... То... со... ма... ап...", "У... та... и... х... е... да... же... на... по... ми... ло... сѣ... н...", "са... шѣ... мши... со... ре... и... ка... е... те...", "мо... се... и... сѣ... хри... сто... се... ш...", "тко... а... с... тро... сѣ... про... ше... бнѣ... сто... ки... н...", "са... шѣ... пер... хѣ... ка... клѣ... ки... А... да... ма... (ко... ко...)

Кторо:

Гласъ. 3.

Handwritten musical notation on a page with 12 staves. The text is in Church Slavonic. The lyrics include: "и... та... а... ре... хо... бо... ма... ма... те... ри... не... хъ... стъ... и...", "хъ... хъ... бо... и... сѣ... нъ... хо... пи... е... не...", "мо... уно... е... са...", "А... н... те... е... сѣ... н...", "ра... сѣ... са... блѣ... гъ... и... шѣ... прѣ... сѣ... те... ни...", "шѣ... и... по... се... ро... ке...", "и... пла... ни...", "БѢ ДѢВЪСКѢ", "Послѣдний:"

РКА 154

Слѣдосъ:

Гласъ. ѿ.

Бѣго спо нѣ ка хн са на: Блго мо кѣ града, хо

Волнское:

и мѡ гѣне: Бѣго спо нѣ ка хн

са на: Блго мо кѣ града, хо и ма

Воскресное:

Го спо не: Бѣго

спо нѣ ка хн са на: Блго мо кѣ града, хо и

Троицкѣ:

ма Го спо не: Ангелъ снѣ (плаи на гро кѣ хо

е, и пре свѣ шнѣ ѿ мѣр чкѣ ша, и сло ѡ шн ма

рѣ ѡ при гро кѣ, и шдши Пре Члго Тѣлхъ Го

е го; пакнѣ да не и свѣ са ѿ не го, стѣлѣ

дѣо дарѣ ѡ мнѣ хо, во мѣр сѣлѣ Нѣмерѣлѣ, сѣлѣ

Гласъ. ѿ.

Сла ка те кѣ. Нѣте блго сао кѣ нѣ го на

ре кѣ се кѣ Мѣрѣ, Прии де не стѣ хѡи нѣмъ Ии со

кѣ го, про си ѡ ма Прѣкѣ хѡи ма Ии хо Го

ѡ да ма, Глго мо ма Ангеломѣ: со ра дѣ

те ми са. Ии ко ѿ грѣ те са нѣ гѣ ша ѡ

дра ма, и те кѣ мѣ артѣ ѿ дро и кѣлѣ. Кѣте на

Слѣдосъ: Гласъ. ѿ.

Го кѣ ѿ хѣрѣдѣ свѣ шнѣ и ѡ да ма кѣ

шѣ са ма рѣ ѡ хо нѣ ѡ шнѣ, ко скрѣ шн са

ѡ по сто ло: и глѣ дѣ те хн по града дѣ ма

Слѣдосъ: Гласъ. ѿ.

155

скѣла.

те ли е . про по кѣ дѣ те ко сире се ни
 ѡ сло ко . Воскре се **Г**дѣ по да ѡ ми ро ки се
 ли и **М**АТЯ : **Ж**и ко во тро кѣ по ло
 же ки , и не ча ти ро ва ме жи пе ли тѣ . и
 по црѣ спа ши ко н ни **Г**ре жа рѣ , хрѣ :
 и кра ти ско ѡ . не ки де ни е по ра . хо сире
 се **Г**дѣ : **Б**го ро дѣ це прѣ ро дѣ ко , мо
 ли **Н**а ско е го , бо ле ро при ско рѣ
 на го не вртѣ . и хо сире сша и мѣткѣ , хрѣ хо
 се на ше го . **И**сп са да ма аши

Слѣдѣ:

Инт:

Гласъ . ѿ .
ПѢСНИКОУ
Скѣдѣ : Гласъ . ѿ .

Го спо ди
 прѣ сло ѡ ще тро шѣ тво е ма мѣ и Ма тѣ
 ли ни , и пла ка ше ко пи то ци : **К**ер то
 гра да ра **Г**ос ми ѡ ци , ма го ла ше : **Г**дѣ
 по ло жи е си кѣ ны ми ко , **Г**дѣ **В**оскре и же на
Пресвѣтѣ хрѣ рѣ ки се стѣ да ца го . **Т**ре
 го ши ко се го шѣ стра ха ѿ мѣткѣ ша , и
 ли **Г**оспо ди ма е го да дѣ те ми , и
 ли со мно го бо ро пѣи те : **И**сп ко ми тѣлѣ ели , и
 мѣткѣ ко сире си **Г**о спо ди **Г**ла ка те бѣ .

PKS 156

Слѣд:

Слѣд.

Прѣ сла го хл шѣ І ф на про Ухо, и
 и га клѣ е си ме ш, ко гла нѣ е бо же тѣ нѣ но е
 те смертне то спо дн; о шѣ хо е си га
 ко мѣ хо ~~ко~~ ра дѣ ра мѣ клѣ а до ка кра та, во
 срѣс же е си про мѣ та кнѣ а, га по Влади ка на
 спа се нѣ е мѣ ро ян; Же Кѣтѣ на,
 про сѣтѣ Ун клѣ е вѣ щн ко мѣ. **Прѣ** на
 пѣсѣ е же рѣ шѣ га та тѣ е; п (ка
 рѣ е дѣдѣ ро дѣ е ко тѣ е: Прѣтѣ га а Бго ро
 дѣ це дѣ ко. о ни дѣ ко га по до ж на рѣ

І нѣт:

Слѣд.

но ло жо хо тре ко Ухо е. Про гла е си
 ке жѣтѣ ме ни, же ле ста мѣ ро кн (па се
 нѣ е, гла бо тѣ нѣ го шѣ бра до ка
 на а. **Прѣтѣ га а** л не
 ко шѣ мѣ по нѣ хо хо дѣ, нѣ кѣ ло кѣ, а щѣ
 ри ма, да тѣ кѣ Ун. **По** мнѣ лѣ на, а
 ал ил сѣ нал, а сѣ ро а а, Кѣто по тре
 гнѣ а Ун о сѣ дѣ ло кѣ: **Сѣлѣ** Ун дѣ ро
 кѣ на (па се на а кн на, а щѣ ро
 е мѣ се, по до сло а нѣ го дѣне. ро ко те

Рѣз

Ф
нѣт:

Литургия: 8

ле ш. же наі, божы шл е при ко дн і н
 в до а е торк. **А** же не го спо
 сы ко насъ, Ни е дн же на, про
 Ін вв ко моу еы, кра ти а кра наі, ф до
 аѣ ко ше н го рѣ коу но са са **В** еы
 н, же не га та едѣ рѣ ша мо а, га ко
 пте не сло ке, оу еы мнѣ, ва ко ро шѣ ф
 кра га, ну си Ін, гѣ ро ло бн сы, **С** та
 рѣ ло ф ко же ні е. сѣт, Іго ко
 ле ні е ра рѣ, мнѣ, н Іго сво ве ні

Литургия: 11.

е. ра ено мо ше ко е ш цѣ н ло кв:
Н а **В** о
 на го спо да, кра то стра шнн, иже
 дн кнн, го рѣ ко рѣ. **В** о
 ко ра ко ні н рѣ ко
 ско н, Пра ке наі тре бнн, по мо щнн га
 та н мѣ а. спа се, не прослѣ.
С та го рѣ рѣ та се на еѣт, е мѣ те
 еышнн а, ко н дѣа, по гаа на го са, (о
С та ко рѣ рѣ та се на еѣт, е мѣ те
 еышнн а, ко н дѣа, по гаа на го са, (о

Крест: 11. 5.

Псалм: 118. 5.

Н.Р.Ч.

Псалмъ 5.

Га по по сѣ хъ до днѣ и ра и по се гдѣ до
 на ми, Јо ни те лѣ фа ра ѿ на, ии фа по Јо
 пла е ма: Гдѣ по стѣ иѣ то пѣ: по е хо
 пи а ше: **В**о но то мор ево то, Со краѣ ша го
 дре ле: Јо ни те лѣ мѣ ии те ла, бо а сѣ ра фа фа
 то ша сѣ, оу ии ти и еи и і ро, Но мы со
 ко хы ко спо е: То спо де ии по е, (ла но бо
 про сла ии са. **В**о но то мор ево то Со краѣ
 ша го дре ле, Јо ни те лѣ мѣ ии те ла і др дре
 еи и а (тра а, со пра те е и. краѣ е, мо

Прѣ: Гомѣ:

Прѣ: Крещѣ:

Ижеи. 5.

и ма иѣ ѿ ии ца а. Те док те сѣи ѿ ии шени
 е, (ла хно бо про сла ии са. **В**о но то мор ево
 то Со краѣ ша го дре ле: Јо ни те лѣ мѣ ии те ла, по
 е ле го со краѣ ша го. (па сѣ ны же др ти,
 но ма га ко ѿ тро ко ии ца. То спо де ии по е.
 (ла хно бо про сла ии са. **П**о мощи
 и По кро хи те Гдѣ миѣ ко (па се ни е. (е
 ми е Гдѣ, и про сла влю и, Гдѣ ѿ ца мо
 е го. и ко з не сѣ и, (ла хно бо про сла
 ии са. **С**ѣ те ма прѣ стѣ те еи Мо ре те

РКО

Бѣжеи Кели:

Б. Андрее:
Н. М. сопѣ:
П. Е. Пого:

Ижеи. 5.

Иже. 2.

многъ, ко на мнѣ иже ма а те и ше пѣхъ
 на, та те ѡбѣно Іѣ Ѡ рѣ тѣи Іѣ ше е, про ше
 ѡхъ е, и хсе Ѡ рѣ тѣи те тро хѣ, пѣ те
 Іѣ, пра гна а хо епѣ ка ше са, но хо про
 сла хн са рри сло Іѣ на: Чѣ сѣ нѣ
 фа ра ѡ по ло нѣ ели со хо и ѡра и те
 про ше іа ко по ѡрѣ: во пі а ше: То, що де хн
 Іѣ на ше мѣ по і, іа ко про сла хн са. П о ф
 то спо рѣ хн ѡ ра ко Іѣ фа ра ѡ нѣ и мѣ ше
 мѣ: іа пе осі а Мосѣ ѡ, пѣ не пре сла мѣ ѡ.

П.С.

СѡПОБѣ:

Иже. 3.

Крѣ цѣ и Іѣ на ше мѣ. **Б**и гѣ те хн гѣ те
 іа ко а се Іѣ ка: ма нѣ ѡрѣ рѣ ели, и
 хо рѣ и ога те не и сло хн ели. зрѣ ле ко нѣ ели ни
 ло рѣ ско и, рѣ ели це ро е рѣ по то: и крѣ
 по сі то (ко е іа): **Б**и гѣ те хн гѣ те іа ко
 а се Іѣ ка: и те крѣ а да ра ро рѣ іа
 ко си лѣ, и крѣ рѣ е іа іа іа, пло нѣ ско е
 а, и сто хн е мѣ: **В**о ми нѣо и
 ко гал го аго, и ко по то рѣта ѡ рѣ хн
 пло іа то при ше ша го: **Н**ѣ іа іа ко

ПѢТ
 К. С. ПѡСТА

РА
 160

† ЕДИНТО ІА
 ЛОСѢ ПОЛОЩЕ.

ПѢТ
 Н. С. П.

ме ли г҃и Іако мо; боже си ро хѣр ма
 (со н си Іако; и в хр҃истѣ и на ка ме ни, по
 Іако нѣ ѿ Іако. **Т**е бе на ко да по хѣ си ма
 го бо же г҃ло, не ѿ дер жи ма Іако едѣше, бо
 хр҃истѣ кри ю ца са, оу та со ѿ дер жи ма
 еѣ. **Н**ѣ (та ра хѣ те же, г҃и коу ма
 ю же: **Т**е бе на ко да по хѣ си ма го же
 г҃ло, не ѿ дер жи ма Іако едѣши, гла Іако
 ѿ кри ло ца са ко ко да, да та со ке ли и
 ѿ дер жи ма еѣ. **Н**ѣ (та ра хѣ те же, гла

Прѣ: Сомѣ:

Прѣ: Кр҃сти:

дн коу ма ро же. **Т**е же на ко да по хѣ си
 ша го бо же г҃ло, не ѿ дер жи ма Іако едѣши,
 на ло инѣ ки са ца, да та со ѿ дер жи ма
 хѣ, не (та ра хѣ те же, г҃и коу ма
 ю же: **Г**о спо си хѣ, и (оу та те н бо
 за соу да ни е боу да ма си ѿ инѣ ца
 се же со ко ке ин, и гла по мле ма іа ки са
 гла ти го, бо іа ма да ко ги по ка на ма е ка
 ка е. **И** дн те ко пи ѿ ца гла мо е
 и хѣ ро те ѿ дер жи те са. **Г**о спо си

Прѣ: Сомѣ:

Прѣ: Кр҃сти:

Прѣ: Кр҃сти:

ГЛО ИГ
161

Гласъ. 3.

ктѣ и созда те и бо
 за созда ни
 ле стра ны съ ѿ ели ца
 секѣ о ко ко пи и
 дрѣ а мп и ми шѣ ро ла ше прїи ти. а са
 дрѣ а каде при ше е си, во рѣ жи хв по хри стѣ
 те и ктѣ ро ю хтѣ рѣ ди те са.
Го спо еи ктѣ и созда те и бо
 за созда ны ле стра ны ѿ ели ца. се кѣ прїи ти
 и па рѣ иню же ро ла ше х мртѣ ин. а се кѣ
 прѣ ди по тѣ ре, и дѣ те ко пи а ѿ ло мо е
 и ктѣ ро ю хтѣ рѣ ди те са. **Д**тѣ рѣ ди го

Пѣснь. 7.

спо ди на ка те ни рѣ по ктѣ те ѿ хо и, по рѣ ши те са
 брѣ мо е ѿ ко е рѣ стѣ е си, и пра
 ке рѣ: **Т**о ко то хри сте не хв са хтѣ рѣ са е
 ма хв са, ло ко бо ти е и н ла, и спо ктѣ рѣ то
 сла хв не и ре те нѣ. и хв рѣ те нѣ а
 рѣ ко ѿ хо е а бо тво рѣ ны а, и хв со пре
 ста. Па те те хв го спо ди. **О**у хтѣ рѣ ди ме не
 хрѣ те и хв е ин ма ѿ хв ктѣ про сѣ хв те ни е же ра
 зма ѿ хо е го на хтѣ ин ма. **Н**а не рѣ жи мо
 хрѣ те на мѣ ни, рѣ по ктѣ те ѿ хо и, хтѣ рѣ ди

РЛВ 162

Въспѣвъ

Индѣто. В. М. со.

Стопокы.

Стопокы.

Индѣто. М. со.

Стопокалі:
П.С.

Гласъ. 5.

моє помысло нї є: **Н**а тверди кт рл Чко є
 ка мє нн, Промышлє нї є в тверди, дша мо
 є с, оу тверди мене Госпо дн, тс ко н ма бжже,
 прихлєн щє нї в тверде нї є: **Р**азши ри ша
 сь, на краи мо а в да мо а, іа ко в тверди
 сь, іа втє **С**раце мо є: **Х**ри сто мит
 іна бгд н гдє, іє на а Цркви, бгд ажино уо
 кє ко нї то щн, іа со ктєлн а тл а, іа втє
 Празнє со щє: **С**тє іа дтєлн бжє сжє но є
 Прише сжт є, про кн дє аха нє, оу ма со

Стопокалі:



Пре: Сотє:

П.Кеня. 4.

ко нї а ше: Тл іа то та ко пмо щє сь, Придєши
 и бжє нн іє ато #, божко дє а дє ма іа рл
 но кє нл го. **С**тє ко Креще нї. го, тко є при
 ше сжт є, Пре зрє Проро аха нє, в тл со ко
 нї а ше, На мо ре ко на ко а, нє вє є сн тл
 се #; бжє мщєтє щї а ко дн многи.
Нже на Кртк тко є бжє сжє но є (мо брє нї
 є. Про кн дє аха нє, оу ма со ко нї а
 ше. Тл сн нлє со сжтє, дєрєка кє бжє н
 #; Прибвєн а сь а сн іа іа во сн лє:

РАГ 763 1Г

Пре: Прєцє:

КСЖКО.КАП:
Т.

Кътскеръ: Келъ.

Иже на. 4.

Про ки ро Про ро, Ча на ихо е м не и ре
 те на и, Хри сте про ко гал ша ше По ло жи
 Иже да лю ко крсто си ш че че ра, в ди но ро
 на го хо Ча ба на бл га ти О чи че ни
 е ко мнр по сн е си. **ОУ** ма ште те Про ро при ро
 Ико го спо ди н д ко а са, И ко ро че ши ш че
 кы ро дити са, и че ло хт ро га хи И са и
 тил го ла ше, в снл ша сн тко, и в ко а
 са, (м ка си лт тво е: **Д** или ма га и
 Ико, и д ко а са, ра гит дтла тво а

Адето: В.
Или Мого:

Ч. 3. Мого:

Гласъ. 5.

и ди си са, бла га илт Ико го спо ди.
ОУ ди си са Ико ра гит ш ме не, в снл ша
 ш пре сла на а. ке ле ни а Ико а, в крсто пи
 ша са ко му кле ни е Ико го ко го де ни
 а. Ча ко мо е а ни че И не ш кр те са.
Покри ле е нх са, до бро дт че ле ти хрте,
 и Ико е а хвалли Го спо ди а са и спо ни
 ш са. **Б** гини а кт ро И бл те, в че ни то
 ии И дша, Лю ко ки го про снл и мго са. Ча хи
 дтла сло хо бтн е, и снл на го блн, ш мрана

РАА 164

Стопокъ:

Стопокъ:

ПѢ. Е.
Н. Р. Ч.

Пре: Поюще:

Гласъ. 5.

грѣхоу нѣго не ради мѣсто же, **С**о то гоу лю
 хѣ, **С**коуде ми браго лю хиди, блудъ же мѣ
 хѣ ми, Мира глаго ко лю хн, ше мѣ, и да
 ше мѣ и ка бле нѣ: **С**а на козлю елѣ на го:

Пре: Креще:

Сихъ даго шѣго хсе мѣ мѣ рѣ: **С**о то гоу лю
 хѣ **С**о дѣр мѣ и нѣ Пре до те за, ѿ ре те на
 се се **С**ко рѣ ирѣ же нѣ: **С**о елго го вѣ
 нѣ е кра ра на хрѣ: **Н**ага сло мѣ шѣ ко

Четвертъ:

Со да, ко да ми по кра хѣ мѣ прѣ клѣ сѣ рѣ: **С**о то гоу
 лю хѣ **С**коуде ми и по до ли, блудъ же мѣ

Пѣснь. 5.

РЛЕ

хѣ ми, **С**е хрѣ сѣ пре да ше, **С**ра ни по ги
 ми, ка хѣ, **Б**го вѣ сѣ хѣ го же хсе мѣ мѣ рѣ.

Пре: Поюще:

Кте хѣ в тре нѣ го Мн ло сѣ р дѣ а ра да
Са ма го се те и сло ги шѣ го не пре
 ло, и **С**а хнѣ ра

Со да, ко да ми по кра хѣ мѣ прѣ клѣ сѣ рѣ: **С**о то гоу
 лю хѣ **С**коуде ми и по до ли, блудъ же мѣ

Пре: Креще:

Кте хѣ в тре нѣ го Мн ло сѣ р дѣ а ра да
Са ма го. **П**а шѣ го пре ло ги ес не пре
 ло нал, **Ш**ра га рѣ го го

Гіміч. 5.

Крест ти са, ко хо тѣ шд ло ка
 Ісї го, Мир по дати на, Іе ло хт ко люче:
Крест ѿ тре нго го Мило сер ді а ра др
 а ма го па ша го, Пре ло са не пре ло ма,
 и до дра бл : ду дра ді е пре кло ш са ло
 хв ко сті ю, Мир по дати на, Іе ло хт ко
 любе: **Б**о го іа кле ні а Іи хри сте, е те
 со на Мило сті но кле ше е, і а н а
 ка да не сер чєр на, и но щн ѿ тре нго го
 щє, хо пі а ше, і а н а ко хрє ст прї

Піснь
Ісусо-Крест
Т.

Пр: Крест

РАС 166

Піснь. 5.

і ле, и ро др ко кло ш а ма бга, и існ
 и пе на ре аи ко ра до ка ша са. **Б**о го іа кле
 ні а Іи хри сте, е те со на Мило сті
 но кле ше е, і а н а іа хрє ст не ке
 чєр на, и но щн ѿ тре нго го, хо пі а ше, і
 тре не не пі и прї иа іе су ма те са, ко до
 го ко же стє по го др хн іа хт др шє го и чє ло
 іа н іа те са. **Б**о го іа кле ні а Іи хри сте
 е те со на Мило сті но кле ше е, і
 іа н а іа хрє ст не ке чєр на, и но щн ѿ

Пр: Крест

Ісусо-Крест

Пѣснь. ѿ.

Грѣшно а, ко пи а ше, бо скре снѣ Мртѣи
 ко слѣдѣ, и те ко тра хѣ, и хсп и те па
 ре ли ко ра хѣ ко са. **И** но щн ѿ Грѣшно то
 ци, ле ло хѣ мо логче про сѣт И мѣто са, и на
 сла хн на на ко ке ле нѣ а Гхо а, и на ѿ чн
 ма Гпе тко рн И ко' ло Гхо то. **М**ир мо' гн
 лю ка щн та рн сте, и но щн про сѣт че нѣ е
 ко пи щн ло хѣ И, (се ра ди и но щн ѿ Грѣ
 нно ю че: Про сн Мѣтн ѿ те ке Глѣ ко' ло хѣ:
Во сѣ а хѣ хѣ и слѣ на, Про сѣтн Грѣ

Издано. В. И. М. А. Гол.

Стопки:

С.Л.

Глѣз. ѿ.

мо ѿ ѿ но щн ко пи то И и (па си ма,
Жите мого Мо ра. : ко хн га е ма рра, на
 па слѣ хѣ ре то, ко И' ро при сла ии че при ле хѣ,
 ко пи то И ко' хѣ дн, и сла, та ко мо' много мло
 сл ке: **И** та хѣ мо не ѿ дѣр та л не ко пер се
 ку' ло хѣ и ѿ на, Гхо ко ѿ кра но са, Го ша го са
 ко хѣ ле пѣ (па са, га по ѿ хѣр Го са, ѿ хѣ
 ро и ше, при гла ша ше те ѿ щн ко ми рѣ рра на,
 че, ед е на а ко' лѣв, Мн ло слѣ ка ше а ѿ слѣ кн
 ли хѣ: **С**о рѣр та н хѣ мо не го' ко' ца

РАЗ 164



Пре: Голѣ:

Пре: Голѣ:

Гласъ. 5.

Срѣхъ ѿ бже дже нѣи Прегнѣ те ча, аще го нѣи
 дѣрзаше при казни ти съ ѿ гне хн съ но, Но га
 ко ѿ самша ѿ да хн на нѣа, по те че по хе ле
 нѣи и спѣ на ѿ га за ра Ко те съе съ о хн
 ше, (вѣднѣ съ) ѿ ѿ Гласъ: ѿу снѣ ша (на
 хн и прѣкнѣ го бѣа. **Вѣ** та гдѣ но не
 ѿ дѣр съ нѣ ко пер се къ ѿо къ і ѿ нѣ.
 Тко го ѿ кра но съ, Но сра дѣ ша и по гре бе нѣи го
 дѣи ѣ, Іа ко ѿ тер ѿо га ѿ рѣ ра и шѣ.
 при га ша ше те къ сло гѣи го ра на ше, ко

Къ Слѣдѣ. Къ Т.

Пѣснь. 5.

сѣ е нѣи ѿ, Мило бн ка ше ѿ ѿ да хн ап ѣте.
Бѣ гна по сѣ на ѿ грѣхъ ѿ кнѣ де ма, и
 ко не нѣи ѿ дѣ те не тер па, Іа ко і ѿ на ко
 блѣдѣ дѣтѣ : ко нѣи го Іа и снѣ ма ко
 ке дн. **В**о го ии ке съ тер че мон ко ще ро
 мѣ бѣа, и ѿ самша ма, ѿ ѿ да прѣи спо
 на го, и ко ке дн ѿ ѿ ѿнѣи мо. **В**о нѣи
 (на се) Іа ко нѣи мон, Іа ко ко мо ри
 чермно: ко кра ша го ша ѿ съ; по кра ша хнѣ га
 а пѣ, Іа ко те ѿ ѿ ѿла нѣи и но га и

168 П

Иѣ: Кр: Вѣлн
Н. ѣ. Полн.

Иѣ: Кр: Вѣлн
Н. ѣ. Полн.
В.

С: Топода:

Стопокаї:
П.С.

П'єснь. 5.

Умь елѣти. **К**и тѣ по жрѣ хлѣ грѣ хъ наї хо пі
 ю Ии, Арте со Про ро ко, и и сѣлѣ нї ѡ ма
 хо ке ди. **К**о плохѣ шѣ рѣ рѣ і ѡ на ко хѣ
 те, ѡ лѣ чї і кї е жнѣ не пре сѣ нѣ, и ко ро
 пи, Со гла со рѣ кле нї ѡ по жрѣ хлѣ спа се, іа ко
 же шї хѣ шѣ са. **В**о ро ии рѣ рѣ рѣ
 ѡ дер жнї, со ке рѣ ма мо лю са, и рѣ но ке на
 шѣ тѣ. Іа ко по ма нѣ пре, и со ке се ли са
 рѣ ре мо е: **Х**лѣ до ди те нѣ ко пе, ѡ Іа ко рѣ
 Іа гла. Пре по рѣ наї рѣ те Іа де ѡ те ѡ

Стопокаї:

ГРЪ. А.
Н.С.Ч.

Глѣсь. 5.

шл ан, ке ле нї е кї і е: ма чн те ла ѡ хѣ
 шѣ ко пи Іа, Іа го сло ке Іа те шѣ цѣ ншн,
Не и ре те но е чѣ до и те ко пе цн
 и ка хн кн, Пре по до кнн ѡ ш ро кн и
 шлѣ менн, ко іа слѣ ѡ ко ти іа ко ма де не ко ле
 шн, На спсе нї е нѣ по ро цн, и
 ка хн те лю Іа те Іа го сло ке е сп.
Не и ре те но е чѣ до и те ко пе цн
 и ка хн кн, Пре по до кнн ѡ ш ро кн
 и сплѣ ме нн, при кл нѣ е кер ко, и про си кер

рлѣ 169 аг

Пре.С.Ч.е:

Пре.К.рѣдѣ:

Пѣснь. 3.

ше ни ѿ шра бл ѿчища ко пи
 го щя ѿ и бл ен те лю бже, блго сло ке
 ѿ сп. **Н**е и ре те но е ид ро, и те
 ко пещи и бл ен кы, Пре по ро кныа, ю ро
 ки и сплмени, во гро кт но хт ку дшмо полати
 е са. На (п се ни е на по то шн и
 бл ен те лю бже: блго сло ке ѿ сп.
Штоси ко бл ен ло нѣ, пе щн пламѣ ни ѿ
 не б ко ѿ ша са. Но по сре дѣ ѿ тнѣ бо хер
 те ны, про хла дя и ти ко пи ѿ хд: блго мо хѣ

К. С. Ко. Б. Ал. Т.

К. С. Ко. Б. Ал. Н. С. П. С. А.

Гласъ. 3.

ѿ си го спо ри бже ѿ те цѣ шнн: **Г**о рѣ
 ши ло и хе ра ко но ка хо не ѿ пра ри
 хо са прѣ ло ко го, ни (о каю ро хо
 ни (о хо ри ло: и ко те
 ре по кѣ да на, на не Пре даѣ на ро ко ца
 ѿ хе снѣ бже. **С**ты и ѿ ро хла лѣ по
 шнѣ, и пе ѿтѣ нѣ ю и про да ри, блго
 сло ке ѿ си го спо ри. **У**сплми ни (тн ро
 сѣ и до ин, и пра ке на го мѣ рѣ ки и хо ри ѿ
 ме ли, блго хо ро ри ши хѣ ѿ ли ке ро че ши

К. С. Ко. Б. Ал. М. С. О. В.

К. С. Ко. Б. Ал. П. С.

К. С. Ко. Б. Ал. П. С. А.

РМ МГ 140 3

Гласъ. ѿ.

Прѣ: Ротдѣ:

ѿ го же пре ко но си, ѿ ко хѣ ки.

ОУ твѣсти са го ѿ са не ко, и ѿ по ки жа са

ѿ (но га ни ѿ ѿ ли, (е го пе ле на ми по ки

ка е са, и сае ба хѣ са ѿ со дер жа да ни

ю, ко га са ма ли ѿ хѣ то ка е, ѿ го же дѣ

ѿн ба го сло хѣ те (хѣ те ни и по те, и

пре ко но си те ѿ го ко хѣ ки. **Д** та си са

го ѿ са не ко. и ѿ по ки жа са, ѿ оно ба

ни ѿ ѿ ли, (е го ко до то ѿ ба ги

са, и (па ли хѣ ко до то пре де, Пра ке на го

Прѣ: Крестѣ:

Пѣснь. ѿ.

РМО 121 МТ 3

пре ѿ го же пре са но, ѿ го же дѣ ѿн ба го сло хѣ

те, (хѣ те ни и по те, А го же пре ко но си те

ѿ го ко хѣ ки. **Д** та си са го ѿ са не ко

и ѿ по ки жа са ѿ оно га ни ѿ ѿ ли, (е го

ко прѣ ки ко хѣ ни е са, и же ко ба ни

ми ка, во гро ст ма хѣ ѿ хѣ то ка е, ѿ го же

дѣ ѿн ба го сло хѣ те, (хѣ те ни и по те, и

пре ко но си те ѿ го ко хѣ ки. **Т** ло гла

са: Кѣо про ѿ ни и ѿ ро ди, ба те

тѣи и ѿ ба ги ча; на Кри ста же ша ѿ са

ѿ Са хѣо Вѣли Т.

Прѣ: Ротдѣ:

Гласъ. 3.

I po zra' ot' x' e' tse na s, x' kn' In
 po d' za' e' sa # # #
 # : kn' ko' la d' r' o' z' a' z' a' go d' la' ni' to, #
 me' ksa' t' k' ar' l' i' to' slo' kn' x' l' a' z' e' ko' x' t' kn.
T k' lo' z' lo' k' i' : l' o' l' a' go' i' ro' da' na' r' x'
 e' s' s' e' s' , ko' j' o' r' da' na' t' r' a' s' z' k' l' e' , po' z' e'
 x' t' r' ni' n' , d' e' x' z' a' i' x' r' t' a' n' k' a' kn' l' e' l' a' . bo' j' o' r'
 z' a' kn' i' kre' z' a' e' ma' : # : plo' li' to' w' pre' d' i' le' in
 i' go' me' ksa' t' k' ar' l' i' to' slo' kn' x' l' a' z' e' ko' x' t' kn :
T k' lo' z' lo' k' i' # l' i' to' pro' i' n' ni' n' w' ro'

Пре: Креще:

Вс: Глаго: Брани:

Гласъ. 4.

ce, k' me' d' k' e' nt' i' w' kn' i' n' sa, na' x' r' i' s' t' a' me' s' a' l' a
 a' s' s' e' z' a' i' s' o' n' a' i' t' r' a' s' t' e' , po' m' a' s' l' a' s' t' o' t' s' e'
 na' s' : o' u' kn' i' n' po' d' z' a' i' a' s' s' : kn' ko' la' d' r' o' z' a' z' a'
 z' a' go' d' la' ni' to, i' go' me' ksa' t' k' ar' l' i' to' slo' kn'
 x' l' a' z' e' ko' x' t' kn. **P** o' x' i' s' o' n' t' i' w' i' n' t' r' i' l' l' a'
 z' e' . ni' n' . bo' ka' kn' lo' n' t' i' o' n' a' i' # # :
 k' t' d' a' i' p' r' i' e' l' o' z' e' , c' h' r' i' s' t' o' s' z' a' go' ne' kre' t' o' s' a'
 po' ke' l' i' ni' l' a' ke' z' na' so, i' s' o' ko' w' d' ple'
 kn, ko' ne' s' t' e' ne' n' ka' r' i' s' a' s' o' d' g' i' n' . d' e' r' z' a' z' e'
 m' d' z' o' s' l' o' no, ko' s' n' l' a' x' k' t' e' : i' g' n' ko' s' n' t' e'

СМВ 192 МГ 3

Крестъ: Брани
Т. Спаса.
И. Пр. В.

Пѣснь. ѿ.

те дѣла, и преко но си че е го ко хѣ жи.

Его же хо и ѿва не бесныа слава, и трепе
щѣ херуки ми и ера фими. вѣа ко да храни
е и ѿвар по те кѣго сло кѣ те, и

преко но си че е го ко хѣ жи. **Г**е по до ени

и ѿ ро ци ко пещи, херуки мо в по до жи

шася. Тры (тѣ) ро во си ра хѣ пѣ. Кѣго сло

кѣ те по те, и преко но си те е го ко

хѣ жи. **О**тро аѣ сии, при не стѣ лѣо дїе, па

то же со дѣ те лѣ. Кѣго сло кѣ че

Имъ рече: **В**
Иль Мъсѣ:
П. ѿ. Поста:

П. С.
Ч. ѿ. ѿ. ѿ.

Т. ѿ. ѿ.

Пѣснь. ѿ.

кѣ дѣла то спо дѣ. **Г**о хѣ же го рѣ щѣ то пещ

дрѣ ле, и ѿ ро жи не вреди ми. Сохрани че кѣ

во спѣ ла то щѣ, (кѣ щѣ ни и по те, и преко

но си че е го ко хѣ жи. **Б**ѣ ѿ ца со дѣ

те ла, и (о) прио обцна (на и дѣла кѣ та

го, и же во кѣ ки ло нѣ дѣ. Им по кѣ лѣ хѣ хѣ. Им

го сло кѣ че дѣ ла то спо на то спо дѣ.

Бо гла + кѣ ло кѣ ко не в до хѣ дѣ Им,

на сѣ не стѣ ро, Им ны дѣ те сѣ и рѣ те,

то ко ю ко пре ѿ та + еѣ ки сѣ на: (о) ко во

Сѣ /
Топожал:

РМГ

Сѣ /
Топожал:

ОБ. ѿ.
Н. Р. Ч.

Гл҃ет. 5.

Прѣсловѣ:

площе но, е го же вѣл ча то ще, (о не се ни ми
 ко и ѿ хе ли ча е мо. **Н**е ѿ мни са: сѣ ма
 ма ти: ки дѣ щѣ ѿ ко ма нца е
 го же и зре ка прѣ де де ни ца ро ди
 те, ко да хн ѿ ко и про ма ни ѿ че ло
 кѣ че ово е пѣ ше, е е де сѣ ко. При до ѿ ѿ че но
 вѣ ро го и лю бо ви то ѿ хе ли ча е мо.
Не рѣ да ме не ма ти: ѿ ча ѿ ни
 до де, по то пла е ми зло хѣ ца, по ки ни и
 зло хѣ, но ко в ми ле ни и рѣ ше

Прѣ: Кр҃еце:

Пѣснь. 6.

РМА 174

но да при дѣ пи, бѣ ди но мѣ то то ѿ то мѣ
 и по да то ще мѣ про ще ни е Кре ще
 ни е: **Н**е рѣ да ме не ма ти: ко да рѣ то щѣ
 ко ро кѣ е го же пло ѿ то же сѣ ме ни зѣ ча
 ла е си ѿ мл, бо да нѣ ко и про ма
 лю са, и ко не сѣ бо сѣ ко го, не мо зно ѿ
 ко дѣ: кѣ ро го и лю бо ви то ѿ хе
 ли ча е мо. **О**у то ще ни ѿ бл҃ча нѣ, и бѣ смѣр
 тнѣ тра пе кѣ, ко в ко хѣ хѣ те пѣ, ки
 со ки ми в ми: кѣ рѣ ни и при дѣ

Сх҃то: Вѣл:

Прѣсловѣ:

Гласъ. 5.

на сла дн сѧ, ѿ ко пло ше сѧ (ло #

кѧ # # #

не до х мѧ тѧ нѧ на х ѧн ше

сѧ та же ли ча е мо, **Д** го же ни ѧ вла дѧ

на и се смер тѧ не ѧра пе # ко х ко #

вер ѧ пѧ, Прѧ кѧ е на сла дн ше сѧ

ны нѧ ко ѧ ѿр дѧ нѧ и рѧ. Та мѧ

хо та ше # : ки дѧ ти ѧн на ѧ (ѧ ло

ѧн сѧ нѧ хо до та ѧн ѧн. **С** тра стѧ ѧ Вла дѧ

на, и се смер тѧ не ѧра пе # не гор не

Пре: Крѧстѧ:

ѧн сѧ нѧ хо до та ѧн ѧн.

Пѧснь. 1ѧ.

мѧтѧ, хѧ со исп ми ѧ ми # : хѧр ни.

и принѧ те на сла дн сѧ, ко ше шѧ го сѧо

ѧ # : ѿ ло ка на ѧ ѧн ше сѧ. Та же ли

ча е. **Б** у стѧ ме на ра ча ѧи ѧ и ро до сѧо ке

сѧа ѧн но мѧрѧ кѧ мѧ та. и кѧ ѧн при

ти ѧи е : хо ти е хо ро до сѧо. ѿ сѧо клѧ е

ѧ сѧе сѧо. ѧѧ ме ѧн исп ро дѧ, ѧн ѧо ѧго

не кѧ нѧ го мѧрѧ Пра ко сѧн по же ли ча

е : **Ч** е тѧн шѧ го хѧ рѧ кѧ мѧ, и ѧн кѧ

шѧ го се ра сѧ де ни ѧ (ѧ ра фѧ мѧ, кѧ и

РМѧ 175

Андрѧй.
Нѧн Мѧсѧоѧ
П. ѧ. Пѧснѧ:

ПО 1910 Вѧ.

ѧн сѧ нѧ хо до та ѧн ѧн.

Гласъ. ѿ.

Пѣснь. ѿ.

РMS 176

Стопкы:

Музыкальная запись с нотами и текстом: Слени ѿ Бгѣ сло ко ро шд то, съ цд то

Музыкальная запись с нотами и текстом: Бого ро дн цд ѿ ке ли ча е: П рѣдъ те кн га рд цн, Гл со ра до ка ни ѿ, Прѣ кр ѿ то

Стопкы:

Музыкальная запись с нотами и текстом: дѣ хд : Бгѣ ро дн цд ке ли ча е. П рѣ ша ѿ ра до ѿ а г гла

Музыкальная запись с нотами и текстом: и ро шѣ ѿ, Вн дн те ла ко е те, дѣ ко спсн ны # : Те ке ке ли ча то цн:

Стопкы:

Музыкальная запись с нотами и текстом: Р а дѣ ѿ И ѣ та ѿ Прѣ кр ѿ та ѿ дѣ ко: ѣ дн на Прѣ чн та ѿ, ѿ ла хн, еса

Музыкальная запись с нотами и текстом: ѿкар ; Ма тер кр ѿ та: #

Ὑποκρίτε ἱσαεὶς μοῦτο, Ἄριτας ἀκο.



PMZ 177



Ἄ τι ὁ κο πο ρνα σα
Πα γε εἶ δε ἰχα ἕτο πο
δι σε. Πρε κχι τε ρε κο
ἦ Πα γε μο κα η ρα ρε μα η ἰδ δε

Галсз. ѿ.

мн ро де ека хо е то. (ка за ин на заи ми
 мо те; Пре сал нв д ко св цв за та ти
 а ти ца а: не по сы те е. ѿ бра ро
 же ни а, и де те ко ро цв бго. по кт
 да е са, е де ека ин: Тт те та кен
 Ма тѣ боті го акт дщце, Мо ли ти са при
 ле но, мли па ели са рд ша нши.
По кро тко бла дн ил
 це еп зе ни а при хт га ю цв копі е

Вгоро:

Галсз. ѿ.

ти: Бо го ро
 цв д по ка ни е на ше. и ка ки
 ны: ѿ ке мѣ ны. Со рѣ ше ны
 и спа еп дша
 нша. **По** кро тко бла дн ил цв
 кен зе ни а при хт га ю цв, ко пи е
 бо го ро ди цв д по ка ни е на ше; и бл
 ен ны, ѿ ке мѣ ны. Со рѣ ше ны, и пеп
БѢДѢ
 рд ша нша: **Послѣ немос:** **С**во бѣ а т хп са

РМН 178

Дрѣтос.

Висол.

Болгарино:

Бгъ. Гдъ.

на: блго сло ке гряди ко н ма. Го спо не.

Бо то

спо и ѿ хн са на: блго сло ке гряди ко н

Болгарино:

ма гдъне: **Б**о гдъ и ѿ хн са на: блго сло

Тропарт.

ке гряди ко н ма. Го спо не: **С**лзрши Крто ско

и мртъ, и ѿ хрл е си ра ко нн ко ра. Ми ро по си

ца пия пре ло жи, ѿ ѿ по до ло про по кт да Ли

Бгороди:

по ке лѣ, ѿ ко хо екре се хрестоъ га ко Гдъ, да рд

и ми ро кн ке ли ю мата. **В**о на ше мѣ во

екре се ни ю о крп хн ще, на ѿ на дѣ ю ѿп са пре

пѣла ѿ, ѿ ро за пре грѣ шени и гдъ хн ны ко ке

Гдъ. Гдъ.

дн. Гдъ ко по хн ны и грѣх спа сла е си, Гдъши

псе ни е нше, ѿ же пре де ро де сха дѣл.

и кро де сха дѣл, и по ро де сха Па ки рѣ

ПОДЪСНКОУ:

Сѣдѣна. Гдъ. Гдъ.

Знмѣ на нѣ грѣхъ, жи ко ѿ грѣх ко си ѿ е

си ре, бже: и дже ре га Гхо ре ко д че ни

ко пре да: хѣ ко екре се ни е рѣ пра кн,

Гдъ ра дн ѿ бно влѣ ѿ на по ке ли це Гхо

е Ми ло си. **И** же Гдъ днми по гре хе ни е

ско и, пѣни мр: и и слаши чххел, жи ко ко

РМО 179

Слава.

сѣдѣла.

Інѣ:

снѣ ко слѣ нѣ ꙗкоу ко сирѣ гнѣ хрѣте бже: **І**ко
 ко гла ке ко гла ке (ла хл те хѣ. **І**ко
 и мѣши мило сѣр дѣе на по мѣ ншѣ, и хрѣ
 ши сѣши на зе ли, на бже по мѣ ншѣ люди
 и мило сѣр дѣе сѣ, бже мо ке на и бже ро
 дѣице. Пре кѣди мо лѣши сѣ да не по ви гнѣ
 лю хѣ, мѣи гѣ ко хлго и тро хл мило сѣи
 блго бо га, (на сѣи сѣ рѣши иши пре
 ка гла и рѣ хѣ : **І**ко **І**ко
Жко тро хѣ ко ле ма ше, и пе ча ли на

Гласъ. ѿ.

РН

180

ка мѣни ле гла хѣ. бже ко шрѣ спѣши ко и мѣ
 (тре гла хѣ хрѣта: и дѣ глаи (ла хл рѣ гѣ ко
 бже хѣ (мѣрѣ гла: бже мѣ те ко хл хл рѣ ко
 сирѣ се гѣ: По дѣ и мѣ ро хл ке ли ю
 мѣта: **Н**а тро те хѣ хѣ жѣны, о сѣ хѣ мѣ мѣ
 ра по сѣ шѣ: и бже и по (тре сѣши бже шрѣ,
 глаго лѣ хѣ (сѣ хѣ: бже шѣ хл ии ии кѣмѣ, ко
 сирѣ се ке ли хл (о хѣ та дѣ се: По при хл (мѣрѣ.
 бже сѣ не го спо рѣи (ла хл те хѣ. **Р**а гла та
 го хѣ ны, и бже сирѣ ша го хрѣста бже га: и

Слѣва:

Інѣ:

Степѣна.

ни хлѣбъ шлѣго (спрѣтъ) го дѣрѣа ка; не прѣста
но мѣн бо го ро днѣ цѣ ко. дѣска се

СТЕПѢНА ДА
Антифонъ. Мѣркии.

И ѿ ѿ шлѣ днѣ коу хрѣ ти: и мѣ
не спѣсе хнѣ ка. бо хѣ мѣ ѿ рѣ бо Гнѣ
а дѣ днѣ. **Б**о го стѣ го цѣ (горѣ) ки

по со слѣ хамъ, та ко ра до стнѣ а по
тнѣ рѣ ко а Гнѣ при но тнѣ ко ппѣ Глѣ тѣ

нѣ а. **С**лѣ Гнѣ рѣ хѣ и сло инѣ бо
тѣ дѣ нѣ со кра хнѣ: шѣ не го стѣ прѣмѣ

Иисъ. 7.

дѣро ра хѣ (трах) ко мѣ слѣ ка и хлѣ
ла хѣ и дѣрѣа ка. **А** цѣ не гѣдѣ

со хѣ дѣ до мѣ дѣ шѣ нѣ го, ко сѣ е Грѣ
дѣ е сѣ: рѣ хѣ ко Го го: ни дѣ ло, ни сло

ко, со хѣрѣ шѣ е. **П**адѣ грѣ
нѣ го (хѣтѣ) и Гнѣ и рѣ хѣ по хнѣ

тнѣ, про хѣ ка го шѣ чѣ сѣа а прѣ дѣ нѣ
а сѣа по по ло стѣ мнѣ. **С**лѣ Гнѣ рѣ хѣ, хнѣ

тѣ сѣа а хнѣ Гнѣ е и ма, прѣ дѣ ко хѣ
хѣ, и хѣ: Го стѣо сѣа

рнѣ 121

Антифонъ. Б.

Антиф. Г.

Гласъ ѿ.

не прииди на ны яко крѣ; **Б**оже чюднѣ
 То сподоби насъ якоже и хрѣстоша, иже и
 преноубави насъ якоже и хрѣстоша,
 но то. **С**ирѣчь трипознати иже и хрѣстоша
 гласъ иже и гласъ иже и гласъ радостна иже и
 се ли сѣ. Прихождати си и хрѣстоша иже и
 гласъ на гласъ иже и гласъ. **Б**оже чюднѣ
 иже и гласъ на гласъ иже и гласъ. **Б**оже чюднѣ
 иже и гласъ на гласъ иже и гласъ. **Б**оже чюднѣ
 иже и гласъ на гласъ иже и гласъ. **Б**оже чюднѣ

Иже и гласъ

Псалъ ѿ.

Милнѣ твое на земли, иже и хрѣстоша.
 Перхѣтѣ рѣ ли клѣмо е, якоже и хрѣстоша
 То сподоби насъ якоже и хрѣстоша,
 иже и гласъ на гласъ иже и гласъ. **Б**оже чюднѣ
Вопоте по крамъ флорѣна, иже и хрѣстоша
 иже и гласъ на гласъ иже и гласъ. **С**ирѣчь
 иже и гласъ на гласъ иже и гласъ. **С**ирѣчь
 иже и гласъ на гласъ иже и гласъ. **С**ирѣчь
 иже и гласъ на гласъ иже и гласъ. **С**ирѣчь
 иже и гласъ на гласъ иже и гласъ. **С**ирѣчь

Гласъ ѿ
Н.Р.Ч.

С.Д.А.

Стопосал:
Г.

Стопосал:
Б

Галъ. ѓ.

ки Грѣ бо аще, по грѣ ше мѣ. ко спо е
 хрѣ, га ко и ка ки те лео на ше мѣ га ко
 про сла ки са. **П**остѣ ше лео ка ше мѣ ко тѣ
 хо е гнѣ птѣ мо се ѿ ки, и же сн и ра
 и ла, то го е днѣ го ко спо е га ко
 про сла ки са. **П**о е го спо де ки, по грѣ
 ше мѣ ево снѣ фла рѣ ѿ ню, ко мо ри чер мѣ.
 По бѣ нѣ то пѣ. га ко про сла ки са.
Види те ки ри че га ко аз ес Гѣ, бо мо
 ри че но, на славе древе и ра и ла, пѣмн по

С^а 1 //
СТОПОЖА:
П. С.

С^а 1 //
СТОПОЖА:
П. Ѣ. Пѣтк:

ПѢ. В.

Пѣснь. к.

ю ще, ке ли те сѣтѣ а тво а. **В**иди те ки
 ри че га ко аз ес Гѣ, на крѣтѣ при ко де са,
 и ко грѣ ес ли са, и а до ке ра дрѣши крѣпо:
 и в мѣрже смертї го мѣр: и са ш тла, хо
 ко сѣ га ко кѣ. **В**о ми нео и ко тла
 го ло и ко спо го хрѣта, пѣа ксе го мѣрѣ,
 е днѣ го Гѣ ло кѣ ко ло кѣ. **В**начѣ
 не бе са ксе снѣ на (локо Гѣ, х Гѣ крѣде
 то спо ри пѣ се, и ксе Гѣо рѣ шѣ га ко ко ми
 и, ксе снѣ мѣ п, на не днѣ ти мо ка мѣ ни.

РѢГ 113

ПѢ. Г.
Н. С. Ч.

Пѣснь. 7.

Гл҃авъ. 2.

С. Дѣл.

и похѣла нѣа Іхо е го ѿ тѣр дп.

Съхвѣше си ав ѿ ге ни ко хри стѣ, до де те

ѿ кав те те са рѣ, и ѿ дп Іе во І: рѣ

са лѣ мѣ, а те ѣ ко е хѣ, Пѣ ра кан Іа и на

го, рѣ хѣ мо е го и ѿ ѿ по лю, ѿ не

же ѿ тѣр дп Іе са. ѿ тѣр дп са рѣ мо е

ѿ то спо дѣ, ко не се са ро мо ѿ Іхѣ мо

ѣ, рѣ ши ри ша са на хри сти мо ѿ ѿ сла мо.

ѿ тѣр дп са хѣ ро то Цр҃кви хри стѣ, и го

не прѣста мо пѣ ми по е ко пі то ци, ѿ

Стопокы: П.

Стопокы: П.

Стопокы: Б.

Стопокы: С.



РНА 184

ѣ си то спо дп, па са ѿ дѣ ша нѣла.

не хѣ са сло хо си: Пѣ но е ѿ мо ва нѣ

ѿ хри стѣ, на ко да мно гѣ, ѿ тѣр дп мо ѿ

ко ко ли Іхо е ѣ дп не ми ло сер де:

нѣ е ми хѣ дп и те сло хо ѿ тѣр дп ели не

са, и ѿ тѣр дп вѣ се лю на ко да, пѣ ки ки

бѣе, аса ка го ѿ вѣ ло ѿ нѣ ѿ.

не ѿ сла вѣ, ѿ ше на се лю хри стѣ Іхѣ, Іа

нѣ ѿ саи ша ѿ мо рѣ нѣ ѿ Іхо е го, и прѣ сла ки

Іа че ло хѣ ко ахѣ: ѿ ма рѣ ѿ Про ро

С. Дѣл.

Пѣснь 4.

полаѣ маго И хри сте при шедша ко пи а ме:
 Тко то ѡ сла шѣ Го спо ди (и лѣ, ѡ ко хва. Пѣтѣ
 клѣтѣ а сво а при шѣ е си. **П**окры ла е не
 ке са хри сте смо лѣ ни е И хри стѣ, до кро дѣ ле ли
 не ѡ рѣ те ны а. Мѣ до ди И хри стѣ а че ло
 кѣ ко лю бе: **О**у сла шѣ слѣ И хри стѣ и ѡ ко
 ѡ са ра дѣ нѣ дѣ ла И хри стѣ а. и ди еп са
 Го спо ди. **Д**умь шѣ слѣ тво Го спо ди ѡ ко ѡ
 ки са на хри стѣ ли. Пѣе ни ѡ ра ди на ше го:
 тѣ ко пи е, (ла ка си лѣ тво е. **П**лоско

Стопокѣ:
II.

Стопокѣ:
T.

Стопокѣ:

Ч. 4. Пѣснь:
B. C.

Гласъ 2.

при шѣ кѣ е И хри стѣ а хри сте, ѡ кѣ ра а Про ро И ѡ ка
 и ѡ ро ка ше, (ла ка си лѣ И хри стѣ Го спо ди.
Не ке са по кры ла е до кро дѣ ле ли И хри стѣ
 а Го спо ди. и И хри стѣ го хва ле ни ѡ кѣ и спо
 ни шѣ са, (ла ка си лѣ И хри стѣ Го спо ди.
Но не свѣ ла не хри стѣ ни хри стѣ те про свѣ те ни
 е ко пи мѣ ло ке И хри стѣ, и се го ра ди кле
 кѣ ѡ хри стѣ маго, и ко свѣ ха го И хри стѣ И хри стѣ.
Сради ра ди тво е го хва ча то е Го спо ди, ко
 хри стѣ Про ро и ро ма до мо е на хри стѣ ли, **Д**ѣ (ла

рне 185

Стопокѣ:



Е. Дѣ.

Иже въ. ѿ.

се ни а, а по до ска а (ер ца, си ре иа,

и кр нн пражт, ѿ сно еав то са, (кх го

Стопоки:

и мнр га ни Тхо а по е ле ни а. **К**тхт

оу Тре нго то, и ктхт во аи то мн ло сер др

То спо др, ѿ мрл нво го др жид трх го скт то ѿ

за рат, за по кт др Тхо и на блжн.

Стопоки: II.

ОТре нго то це дрче на блжн Тн и хка лб, ко

уха лъ е ксерд, ѿ гра крла тво е го : ѿ го

же др е си нн, на по мо ѿ рв жи е.

Стопоки: В.

Ѡгнакы но сра нго, ко си а ми (хт рл дрма,

Иже въ. ѿ.

пер ко ро др нво то Тнл ѿ рнл ѿ кр жиди, пер ко рд

нн (хт хо си а мн рв, о др те ло хт.

Утре нго е др жмо нл кт дрн де кте, за

не скт по се ле ни а Тхо а, калша и цт ле

ни а ра го Тхо и че ло кт ко аго кт. **Ю**сто

др бо те мо ѿ но цл а Тре нго а Те кт мо

ато са, по др мн ѿ др о ерт шн ни нмоп,

и ко кт Тх Тгон по се ле ннй, пв Тн то а на

пра хн ма ло Тн са. **П**мкл ѿ цл го ко мо

кт мн Те снн ед е Тн е, и ко ра кт по ло

PTIS 186

T.C.

F.Ч.

И.С.Ч.
С.М.И.
Е.Д.В.

Гласъ. 5.

пасъ ели грѣхъ. и дѣше гласъ нѣ рѣхъ рѣхъ при мѣла
 е мѣ, но гласъ нѣ о на дѣше ко пѣю Инъ.
 ѿ мѣрныа гласъ кн нѣ ко хе дѣ мѣ. **В**о ро пѣ
 го спо дѣ ко сѣоу еи мо е, и коу ке дѣ
 ѿ гласъ хн ко мо, мно го мн ло снѣе. **Г**о
 на н гласъ дѣ до кл ко пѣ а ше, гласъ ко мо
 н н снѣ нѣ а ко хе дѣ, мѣ те Ин ко пѣ
 е хе сн нѣ па се по мн лѣ мѣ. **В**о гласъ
 нѣ пре снѣ шѣ нѣ хѣ па сѣ блѣе: гласъ о
 о нѣ ѿ нѣ гласъ ко пѣ а ше, ко хе дѣ ѿ Инъ

С. 1. 11

П. П. С.

В.

Пѣснь. 5.

гласъ ко мо: и (пѣн мѣ те ло хѣ ко лѣо те.
Пѣ ѿ ро цн ѿ гнѣ пѣ нѣ дѣ ле хл дѣ го
 цѣ по ка гласъ пѣ: е дѣ нѣ го блѣ ко снѣ хл
 го цѣ и гласъ го лѣо цѣ, Пре коу но сн мѣ ѿ цѣ
 нѣн блѣе, блѣо сло хѣ е сн, **И**же хѣ
 ѿ гнѣ нѣ ко хе снѣ нѣ, Пре по до снѣ и ѿ ро цнѣ,
 ѿ нѣ на хлѣ пре ло ше, ко снѣ хл нѣ е, сн цѣ
 по а хл. блѣо сло хѣ е сн. Го спо дѣ, Го
 снѣ ѿ цѣ нѣн: **П**ѣ го рѣ цѣ го про хлѣ
 дѣ е сн (пѣе: и ѿ ро цн мѣ снѣе, хлѣлѣ цѣ

РНЗ



Н. Р. Ч.

С. Дѣ.

П.

Гласъ. 3.

Пѣнь. II.

С. РНИ 178

Стопокъ I:

Слава глаголюще: Благо слово еси Господи

боже шце нши. **В**опеши еше хъ

де Ахраа си и шроци, Анко хъ со Ангел

ло, глаголюще, шце нши бже, Благо слово

Стопокъ II:

е еси. **П**ешны шроци исавеса, ни кре

ди и ш: Тогда три е гако е ди нши ш

по хъ: и Благо слово ка хъ глаголюще, шце

нши бже Благо слово е еси. **Н**е шпа

на ш гне ко на и при та ше са, шванна

хъ по ка за, Миле но га хъ на гв гни ех

И. С. Д. Х.

мо се го, хъ ш ревно си Ко хъ а, ко мѣла е

мыа ко ш пѣца по ка за, хъ ш ла Госпо

на Госпо да по те, и прежно си хъ е го ко

хъ си. **О**роци ш хъ ко пещи про хъ хъ

на, шцо да благо слово хъ хъ хъ (око шко шго,

и прежно си хъ е го ко хъ си. **П**ешны ш

рако ш по до хъ ше са Приеши хъ хъ хъ

на, шцо но ко ш хъ е: Благо слово хъ те хъ ла

Госпо на Госпо да. **А**н гв ло не мо гно

ко хъ ны (ла хъ ма го хъ, Нбса не хъ

Стопокъ I:

Стопокъ II:

Стопокъ III:

Гласъ. 3.

ѿмъ го ри до ми и гдъ еи на. и въ роу ло ке
 че сии. хла м ми е го. ѿ ко Угорца и ка ви
 те ль блго мо хъ те. **С**рн на го те на
 ча на го ца ра (лкл). е го же по го
 не ке ни а (и лы. и Грѣ пе шдъ ин ны а
 те пи и. По те ка ци ни и лю дѣ е пре коу
 но си те е го хо хъ те. **В**оп си нъ сѣ
 ца го бга. и кѣ сѣ ци еко иа на. ла пре ко
 но си и (ла ви хо хъ те. **С**ра ша го ре рѣ
 ви мо и хд на го се рл фи ма; и ми рѣ Угорца.

Ч. 3. Псал.

Стопокъ:

П. 3. Псал.

Пѣснь. 11.

(ка ци ни и ра ви и дѣ си пре ке ны, по те
 Го спо да. **С**рн ко пе ци ѿ ро ко в по
 дохъ ше еа, дѣ ло нѣ го ро сѣ пріе ши. хѣ р
 но ко пи е. блго сло хъ те дѣ ла Го спо
 да Го спо да. **В**ѣ ле ни а и (сѣ ше
 ни а ро ши а. все хѣ рѣ цѣ ло кѣ пло
 ку и рѣ ши, мѣн ежъ мѣ на а. дѣ
 ко бго роу пѣ: Прѣ те ли ци не по до
 на го, (ело не хо мѣ си ма го, (оу
 дѣ ле мско е го и. Уа се ли ча е.

РНО

Стопокъ:

Пѣ. 11.

Н сѣте и.
С. 11.
 Вѣснѣ (ше мо
 ита ѿ шѣ по
 дохъ роу, пре
 таго дѣ.

Стопокал:

Гласъ. 3.

Ръ дѣ са не кѣ сло (кѣ ла а ма) (кѣ ло) дѣ
 ца, (а) дѣ са хо мѣ снѣ ша а, не кѣ снѣ ма
 го во хре стѣ, (а) дѣ са (а) мѣ хе рѣ ки мо
 ла кнѣ ша а; (а) дѣ ши (а) са, дѣ ша
 ниши. **Т**е кѣ (а) дѣ го Мѣ рѣ и дѣ хѣ, и те не
 кѣ снѣ ма го сло ка, бо оу (а) ро вѣ хо мѣ снѣ шѣ
 го; и ро дѣ ши пло (а) го, пѣ ми кѣ ли
 ча е. **П**рѣ (а) а на гѣ пре каи ша а.
 (а) дѣ се на ча но е (а) ко хе стѣ ме ни ча е
 ши, и ко пло шѣ на кѣ а, ро ши хе ло кѣ ко

Ч. 4. Пѣлн.

Стопокал:

Пѣснь. 10.

тѣ ма. (а) хри. При но кѣ ли ча е. **Б**ест
 ме но ча ча (а) е хо сва же шѣ нѣ, и не
 (а) на во ро дѣ ска ро дѣ ни го, кто не по чѣ дѣ се
 шѣ нѣ: тѣ та кѣ ко лѣ на ча на а, (а) го
 ро дѣ дѣ кѣ ли ча е. **М**ѣ ги бо гѣ и дѣ
 ка ра дѣ го ши и дѣ сѣ го ши па ши. не бѣ се
 дѣ но дѣ ло но бѣ е снѣ сѣ ро дѣ ни е: тѣ
 же ма ко е дѣ нѣ бо ги и ча дѣ, (по) дѣ шѣ
 го са, при но кѣ ли ча е. **В**ы ше сѣ ги
 ча а Мѣ рѣ. и по шѣ кѣ ча го дѣ хѣ, е

Стопокал:

Стопокал:

П. 7. Пѣснь.

190

Гласъ ѿ Пѣнь. ѿ.

ѿи нѣ
ѣже на Като сло бѣ нѣ то гдѣ го:
Пѣ ми кѣр нѣ и ѿ сло ке ан члѣ:



Рѣ



ѿ рѣ ке гѣ емлѣ
ѿ ѿ ло кѣ ро ло кѣ е, на
ѿ ан ѿ кѣ са
и о ѿ ло кѣ кѣ ро мѣ ке:
ѿ ѿ кѣ ло ин тѣ а пѣ

Волѣево:

Гласъ ѿ.

ко и ма го спо не: **Б**о го спо и а ки
са и ки са на: блго сло же гради ко и

Волѣево:

ма го спо не: **Б**о го
спо и а ки са на: блго сло
же гради ко и ма го спо не:

Троїцѣ:

Сх хал нм съ нн де мл ло сер де, по
тре се нї е прї а Три дне
мо е, да на хо бо дн шн ѿ сра
сте, тн ко те и хо евре се нї е на

Вѣро:

ше ла ка те ст. **И**же на ра дн ро

Гласъ ѿ.

де са ѿ да хл, и ра спа ти
е пре Чер нѣ блже; и же (мер) ги ро
(мер) алт на, и хо евре се нї е га кло
га хо бле, мо пре ра и же (оз) де
рѣ ко го (ко) е го, га хл зло се
ко лго кї е (ко) е мл ло стї ке,
Прїемн рот шд го Га Кго ро дн ца мо
ла ѿ го са да нл, и (пл) си (па) се
ншѣ, лодн ѿ за ѿ нл а

ПОДЪ СЪЖОЛО
Скдана. Гласъ ѿ.

руг 193

сѣдѣна.

Воскресъ еси и мертвыи живи ко те хѣ: и ангѣ
скѣ те живи хопи и шѣ: прѣ да ни те шѣ
А по до ло блго хѣ бл те. ко зо ни те по
ю шѣ га ко ко сире се хѣ га. блго и
ко ли хѣ блн блго блго ро. ло ке те скн.

Слѣва:

Во сире сѣ и грѣ бл га ко ко и блн бл. Препод
блн по се бл е си бл бл, про по хѣ блн бл по
до ло ко бл бл бл, бл бл бл бл бл бл бл бл
ско ро те блн бл бл бл бл бл бл бл бл бл бл бл
грѣ бл бл бл бл бл бл бл бл бл бл бл бл бл бл бл

Гласъ. ѱ.

С
Р
100

ни ца е бл бл, бл бл бл бл бл бл бл бл бл бл
кѣ по ци прѣ бл бл бл бл бл бл бл бл бл бл
ни: бл бл бл бл бл бл бл бл бл бл бл бл бл бл бл
шн бл бл бл бл бл бл бл бл бл бл бл бл бл бл бл
и бл бл бл бл бл бл бл бл бл бл бл бл бл бл бл

Ра бл бл бл бл бл бл бл бл бл бл бл бл бл бл бл
ша бл бл бл бл бл бл бл бл бл бл бл бл бл бл бл
бл бл бл бл бл бл бл бл бл бл бл бл бл бл бл
бл бл бл бл бл бл бл бл бл бл бл бл бл бл бл
бл бл бл бл бл бл бл бл бл бл бл бл бл бл бл

ПѢСНЬ.
Сѣ: Гласъ. ѱ. Ч ло ке ци бл бл бл бл бл бл бл бл бл бл
ша: и бл бл бл бл бл бл бл бл бл бл бл бл бл бл бл

Скѣлина.

наи ѿ кнѣ дѣше: во слаша ѿ мѣрѣ Ухъи: и ѿ
Бого хѣ дѣша ѿ те ни ко Ухон Ко си
нѣ, га ко бо скре се мн ко те хѣ, и ра рѣ ши
шесѣ ѿзи, (мѣрѣ Ухъи, Госпо дѣ) да ка те хѣ.

Слава:

Мра по рѣ ка те на ѣ же ны при не ше: Глѣ
Аи гѣ сѣи, и рѣ до хѣ слы ша рѣ: Пре да нѣ те ѿ
и въ мѣ сло не га ли ра до арине еѣ те. Бого
ни те по ю те ѣ ко бо скре се хрѣ то го спо
Бого иѣ ко ли кѣ (пѣти, га ко бо рѣ ло ке те).

Инт:

О те хѣ рѣ рѣ е са ѿ кра до хѣ на ѣ яса.

Гласъ ѿ.

А рѣ гласѣи Сохор и рѣ члове те сѣи. ѿ
це на ѣ арѣка, и га го сло ке ны. Аи те на ѣ
по хѣ ло: и не ѣ же бо во пла ги са, и мла
де не кѣи Пре дѣ хѣ е са. Гѣ на. Ло те сна ко Уко
ѣ Пре сло го Уко рѣ; и Уко е хре ко, про слави
ше е не се го рѣ ла; ѿ те хѣ ра рѣ е са
ѿ кра до хѣ на ѣ кѣи арѣла ка те хѣ.

СТЕПЕНЬ
Гласъ ѿ. Анѣфонъ ѿ.

О ко дѣ мо е ѣ, кра ма и пѣша
ѣ, и ла ми па ли ма, иѣ те на

Руб 195

Стрѣна.

ѿ на са на Го спо ди, и по хѣ да то
 (Ето: **Н**е на хи да же (и) ѿ на, да хѣ да
 ѿ ко прѣ де ко сло же ни а, га ко Тра ха. (о
 ст же ко хри сло хи а и, а ст же
 ни е ма, **С**кн ты да хо, е же жи ли хса
 те снп, (к) ѿ ѿ хѣ та хѣ те ли, (о ѿ
 це ко по е е го и о сло хо. **В**о хѣ ли
 Го спо ди, ко ми при клоним и х ро хо е во
 ни то шѣ, (и) ѿ цѣ ли прѣ де да те не ко ме
 ши, и ме не ѿ сто да. **Н**а то спо да и мѣ

Аннфо:к.

Гласъ ѱ.

а на де да не х тра ши са Го ра, бра ѿ
 гнѣ хса св ди ши и ма ко то, **У** са ти
 да хо, Го то сло ки а, и ди сло Тра до
 ѿ цѣ ко хѣ на ха ле, ѿ не то же ро ди са
 (и) хѣ хѣ те, и хѣ о прѣ до ле. (о ѿ
 тра же ѿ ѿ ца о про си а. **С**р же мо
 е. Тра хо тко и да по кра е са, (и) прѣ но
 ма р дѣ а, да не ко не ши са, ѿ па де, ѿ те
 хѣ хѣ же ре. **В**о ма тер ко ю, ко же
 ма. ма сло, ко хо да хса, и ки + ѿ

Руб 196

Аннфо:к.

Степені.

и ѿ, прѣ ꙗ И мѣ ки: и ли по се сн по
С та хо, вѣс во Іае сѣ не
 ки прѣ гла го ле: іа го сѣ не ки
 шно, бо трі є є рн на го бо га по с.
 и ѿ ко и іа сї ꙗ по є рн ко
 на іа сѣ не Іаство. **С** е колн го кро.
 и го кри смо є же жи Іи
 бра іи н хо нѣ нѣ, ѿ се хо го спо ѿ
 хѣ ма сан хо хѣ нѣ. **Р** и
 го и же кри нѣ є нѣ с

Инѣфо:

Гласъ. ѿ.

Мн ро ки по ке лѣ ка є нн іи се пе щн сѣ.
Ш рн сѣ ско є и же кри
 ны се нѣ с ѿу краша, по ке лѣ ка є, іа ко
 не по ро ка є пе щн сѣ. **С** та хо
 хо ко не же пре ка ка нѣ є, вѣс н мѣ є
 сѣ, мн ро по га те лѣ дѣ ко се є ш
 щн сѣ нѣ : є рн но сѣ щн сѣ. Го
Б о ш рѣ же на фа ра ѿ на по трѣ
 щн: іа го Іао ра дѣ ле Мо се сїи же, Крта
 ѿ кра сѣ но про ра щн, и ра щн ан се мо ре.

руз 197

Прокі: Гласъ ѿ
 Бошраго іа ко
 вѣсн іа сѣ не
 сїи є рн по н
 ро: сн іа
 аше ма іа:



Ктв.
Т.

Гл҃сз. ѿ.

ѿра ѿ ло ме стѣ ма ша. нѣ ма хо доу же (псе,
 пѣ кго ки ко сѣ ка го ша. **К**р҃ти на херѣ
 Мо се, ко прѣ мо же гла мо ре хер҃ мно е пре
 стѣ те, ѿра ѿ ло про хо доу же: То де ѿ
 кра же фара ѿ мѣ (о ко ле сѣ ца ми, х
 ре рѣ (о ко кв пи, ко пре ки на пи еѣ
 не по стѣ жи мо ѿ рѣ жи е. Пѣ Хр҃тѣ
 ко спо е кѣ на ше мѣ, ѿ ко про сѣ вна.
Вѣд про ше ѿ ко по сѣ хѣ, и ѿ ку пе сѣ ка сѣ
 и стѣ ма, ѿра ѿ ла ни ко пи ѣ же: ку са ки

Бѣн.
Ч.л.

Пѣснѣ. ѿ.

те ло кѣ на ше мѣ по е. **С**о кра же
 мѣ кра ки, мѣ же го (со е го и про стѣ же мѣ п
 ра ѿ ма, (око хѣ хер҃ мно е мо ре ко го е
 е мѣ, ѿ ко ѿ ка ки хе ло ни е мѣ е го
 про сѣ ки са. **П**о стѣ те мѣ не стѣ го ма
 го прѣ стѣ те, и сѣ хѣ (о же ѿ ло
 ѿ же же нѣ ки хѣ; Ло та го
 кра те ко доу по Го пи ма
 е: и не про хо жи мо про де пи ра ѿ пѣ те
 ко сѣ ка же са, Го спо де жи по е, ѿ ко

Имѣ рмо:
Ротѣ: Бѣн.
Б.

Рѣи

Имѣ рмо:
Аплломѣ.

Летопись: и
Стефан: Мано
и Стефан:

Пѣснь. ѿ.

про сла ки са. **П**ѣснь ко шле люди
 е, уа до кор ца гдѣ со го ше мѣ, ира и
 ла ѿ ра ко Гдѣ, пѣ по хѣ нѣ го, По го цѣ и
 ко пѣ го цѣ, ко спо е Гдѣ гдѣ, е дн по мѣ кла
 дыца. **М**оре ѿ гдѣ ка а по грѣ за
 ки о ѿ рѣ стѣ е гдѣ да то фа ра ѿ на, и
 люди пѣс ѿ ра ко Гдѣ, и ко ке де а,
 ко го рѣ ка ѿ и а ко пѣ го цѣ, По е Гдѣ гдѣ
 гдѣ на ше мѣ, пѣ по хѣ нѣ го, иа ко
 про сла ки са. **Н**естра шл го ко

Преполок:

Стефан:

Гласъ. ѿ.

мо ри. Мѣ за те ско фа ра ѿ не; и по гдѣ и
 зра и ла на бл шв. ко спо е Гдѣ, иа ко
 про сла ки са ко кѣ ки. **П**о е Го спо де ки,
 и ше ѿ гдѣ ки а ра ко Гдѣ фа ра ѿ
 мо ки (ко со гдѣ гдѣ) и ла,
 и ѿ гдѣ на (го го, и гдѣ Гдѣ ѿ кла го, на
 да кле ше мѣ иа ко про сла ки са. **П**о е
 Го спо де ки, Про ке ше мѣ лю ди (ко а, ико гдѣ
 зрѣ мпо е море ко спо е е мѣ. иа ко и
 иа ки те лю мше мѣ иа ко про сла ки са

199

Стефан:
и. ѿ. Подл.

Стефан:
е.

Гл҃съ. ѱ.

Стопокал:

По е То спо рѣ ки Кси лѡдѣ е, ко мо ри
 зѣр мѡ: фл ри ѿ нл по грѣ шѣ мѡ, покѣ нѡ
 то пѣ, ко спо е гл҃ко про сла ки са. **Н**ра
 и ла ѡ ра ко Гл҃е, и рка ки ѳ си То спо
 ри, десни це то (ко е то дѣр ста мо: то:
 гл҃ко ѡ нл го пѣл, и ны нѣ нѣ по морѣ.
Видѣ те ки рѣте гл҃ко аз ѳс Ксѳс кѣ: и же
 пре ро хѣ ро дѣ са ѡ ѿ ѿра, и ѡ рѣли
 по слѣ дѣ, бѣз мѣ клѣ ко плѡ са, и ра го ре
 пре срѣ ше ни ѣ. Пра ѡ ца ѳ да ма, гл҃ко

ПѢ. В.
 Ксѳосъ Мѡѡ
 и Сириѡ:
 В. ѳ. ѳ. Пѡл.

Пѣснѣ. к.

В. ѳ. Пѡл.

Те ло кѣ iso до кѣ: **В**идѣ те ки рѣте гл҃ко
 аз ѳс Ксѳс, и же дѣ ле и ра и ла. (ико рѣ
 зѣр мѡ е мо ре Про кѣ: и (пѣс и ан Гл҃а
 кѣ, и ѡ лѡ Гл҃и ра ко Гл҃е (ко ко
 дѣ и рѣ и ла. **В**идѣ те ки рѣте
 гл҃ко аз ѳс Ксѳс кѣ: ѿ (кѣли кѣи на ча
 ло кѣ прѣ ѣ но е: и же ѡ дѣи кѣго лѣ Гл҃а,
 дѣ са То кѣ ни е, и (е рѣ лѡ дѣ ро
 и, на ѿ кно кѣи и е дѣра сте, на (па се ни е
 дѣ ша ни. **В**о ми нѣо и ко гл҃ко;

В. ѳ. Пѡл.

200
 200

Гласъ. ѿ.

и ко по гу при гла: ѿ дѣ ки пло ли
 го при ше ша го. **В**о ми нѣо и ко гла го
 аго, и ко уха лю при гла: ѿ дѣ ки ро
 де нѣ го, на па сѣи е нше: **О**у тѣр же
 нѣ са, ко ва га ѿ ра да ма, и ѿ аго на
 ко дѣ ѿ сно ка кѣ, на ка те ни ма хри те Цер
 ко ви ѿ тѣр же ил ко нѣ гла: Па че те
 ке че ло кѣ ко лю че. **Ф**и ко ѿ гла хѣ
 та нѣ при ле са, про га хо ни е ко ра вѣ
 дѣ и е ра а, на пло да шѣ а те Пре де Цер

Гласъ. ѿ.

кѣп нѣт про щѣи те дрѣ ко; **И**ре гла хѣр же
 кѣ и ѿ тѣр же ни е: **Н**е гес но мѣ крѣ гѣ,
 кѣр хо тѣр те гла: Црѣкѣ гла да те лю гла
 ме не ѿ тѣр же, ко лю кѣн со ѿ, свѣли ни
 ѿ сп кра, и кѣр ни ѿ тѣр же ни е, **С**дѣ не те
 ло кѣ ко лю че. **С**тра те го спо дѣ
 вса дѣ, ко гла ца ра ско нѣ; и кѣ
 дѣ на ѿ тѣр же, ни е, во нѣ и нѣ
 гла а, при гла ка то гла: **О**у тѣр же
 са гла мо е ѿ го спо дѣ, ко не се са

ПѢ. І.
Н. Р.

Крѣ.
Т.

Род 201

Вѣи:
П.

Исхитѣв:

Преполо:
В.

Гласъ. ѱ.

ро мо ѿ ко рѣ мо е, ра зуми ги ша са на
 кра ги мо а ѿ са мо а. Во ве се ли
 са ѿ па се ни и Гхо
Ты е си ѿ Гхо рѣ ни е при хъ ка го
 ши ти Гхо : Ты же еси ѿ мря ни и по е
 та рѣ мо. **оу** твѣ рѣ же Гхо ко то ско е
 го до хе бо ти не хе са, ѿ твѣ рѣ же ни е и
 да на го ра зѣ ма, оу твѣ рѣ ни ша рѣ ца,
 на та м рѣ то шис. **о** твѣ рѣ же ни е
 мо е Ты е си хри сте, при хъ же ни

Т. ѱ. Пѣснъ.
4.
АНГЛОУЗ

БС
ѿбо: Мѣ:

Стопоялі:

Пѣснь. ѱ.

си ла: по ки ше е са ѿ че мо е: ѿ твѣ рѣ
 ди ко сра Гхо, ѿ ко нѣ ка са, ѿ ко те
 Гхо на: **Н** ка са ѿ ко то спо: и нѣ пра
 ке на, ѿ ко те Гхо на: ѿ го те по е ка
 твѣ рѣ нѣ ко Пре ста; Па че те же то спади.
о твѣ рѣ же не ве са сло ко си, и же ло ѿ спо
 ка на ко да ми мно ги ми, ѿ твѣ рѣ же не на
 нѣ ни е: са ко сло ки а Гхо е го Гхо спорд.
о твѣ рѣ же ни е ни рѣ ца: ѿ твѣ рѣ же нѣ са
 сло ко си: ко нѣ ка Ты те и са ки Ты са.

РОВ 202

Стопоялі:

Стопоялі:
С.

Стопоялі:

ПѢД.
Н.Р.

Гласъ. ѿ.

Музыкальная запись на 11 станах. Текст: Спа се, про сѣхъ Іу Іе мѡ рѣ ша нѣи. **Т**ы ми рѣше Іу, Ты же ѿ си ла ми, Ты мѡ рѣше, Ты мѡ е ра до ка ні е, не ѿ да кле нѣ дра ѿ ча, по Мило стію си, Ни те ѿ ни че Ты по стѣ Іу. Тѣ е Про ро ко Іа ка ко мѡ ро хѡ, Си лѣ Іхо е сла ка че ло хѣ ко лю че. **О**у сла ша Іу. Мѡ Іре ні ѿ Іхо е го та ѿ Іхо, ра зѣ мѣ дѣ ла Іхо ѿ, ѿ Про сал хн Іхо е Іо же Іхо. **Б**о стѣ Іу ма ко ма, на І по сло ма Іхо ѿ Іу: ѿ При ѡ рѣ же ма си ѡ Іу ѿ, ѿ Па се

Крѣ: ѿ
Бѣн: Т.
Ч. С.

Хригѣд.
Дипоат
ИСТА И
ВЛ

Пѣснь. д.

Музыкальная запись на 11 станах. Текст: ни е емъ Іа едѣ ні е Іхо е, Іѣ ро ю хо пі ро ши, Сла ха си лѣ Іхо е Го спо ди. **П**о ро Іа ка ко ми аѣ ма ма ѿ ин ма про ядѣ Го спо да: При ше Іа е те о, тѣ ѿ ко пі ѿ ше, ѿ го га прии де Іу, Сла ха си лѣ Іхо е. Сла ха про е ле при ше Іа е ю Іхо е ма. **И**го ра при еѣ ма ѿ сло стѣ Про ро, ѿ е ри ни ѿ Іхо ро ди ца, хо Іа че ко пло ти са, Іо го хн по ра спо

РОГ

Пролог:

П.
БС
и С

П'кнъ. 5.

Иже. 1. рмо:
Прѣдъхрѣ:

тре ѿбрахо, (ако сло ка щн и лѣ Гко то.

Нспло тн тко е а, лѣ чл кѣ е кѣ нл ѿ, и

хо др ше Проро ко и а по сло ло, тѣ

на чл нн цн, кн др ще ко пѣ а хл, (ака

ен лѣ Гко е То спо др. **С**лава шл Ган

слв Гко и ѿ ко ѿ са, ѿ ко не прѣ те

нл ѿ кѣ То, кѣ ел Прно ел ще, ѿ др кн

про др ко плѣ ел, (а ка ен лѣ Гко е

дрн ел, (а ка прн ше елѣ то

Гко е мѣ. **Т**а нѣ Гн Проро прѣ дрн.

Стопока:
В.

Стопока:

Гласъ. ѱ.

РОА 209

ѿ др кн лѣ хрн ел ра др е ма, пѣ мн

ко пѣ а ше, (ака ен лѣ Гко е То спо др.

Слава шл ел ен лѣ Гко е а, ко кѣ ел

хн са, (а ка мо е ѿ То спо

Во свѣ то ма ѿ рн нѣ, ѿ лн ца Гко

е со (ѣ те не ра ро др мн, по крн лѣ ма

е, ѿ да Гма ѿ на ѿ на то, по ѿ крлн ма

со (ѣ лѣ, ра по хѣ др Гко и, пѣ лн мо а на прл

кн мо ло Гн са. **С**тре Глѣ те но е дрѣ ко

нл не ше ра ел са хрн ел др п

Стопока:

И. Р. Е.

И. Р. Т.

Висъ. ѱ.

и ме пѣде съ. и съе дре во пре сн хал,
 То хо го прѣче къ Божь притко рѣ ше мѣ съ гла
 Ти ю. по рѣ го ще мѣ, Миръ рѣ шѣ
 нши. **И** ро сѣтѣ на по хѣ ле нѣ е си То
 спо дн. Маѣ це го хал со го го, и Убо е го мѣ ра
 по рѣ шѣ, Едн не че ло хѣ ко лю хѣ. **И** но
 щн не кн рѣ нѣ а, Иго ра рѣ нѣ а про сѣтѣ
 го ца, Про сѣтѣ на ма ѣ Убо, (ла ко сло кѣ а Убо
 е го То спо дн. **И** го спо рѣ То пѣе на: Миръ
 рѣ шѣ, То спо рѣ ко пѣе на. (та ма на го

Бци:
в.с.

Литург.

Исход.

Всеполо:

Иснъ. ѳ.

сподн, разѣт ко те хѣ и на го не зна е, и
 и ма Убо е и ме мѣ е. **И** пре
 нто е рѣт мо. Кте гѣт дрн се хѣе, рѣ не хѣт
 по хѣ ле нѣ а Убо е го при ше хѣ а, ко ни
 ѳ рѣ рн ми, и оу мо блго: на сла хѣ а
 ма да ѣе го ма хо нѣ го. **О**у тре нѣ го ще
 ко пѣ е Убо спо дн (пѣи ма, Убо ко е и го
 мо, рѣ хѣт ко те хѣ и на го не зна е. **И** но щн
 не кн рѣ нѣ а, Во рѣ шѣ хѣ но рѣ Убо Про сѣтѣ
 рѣ шѣ го, (хѣ го. Иго ра рѣ нѣ а Убо е го

РОС 205

Исход. М.а.

Т. ѳ. Подл:
4.

Столпо кн:

Пѣснь. ѿ.

То спо дѣ. Набѣ клѣ а ма на де рѣ за по кѣ дѣ

Т. ѿ. Пѣснь.
В.

Ико и на прѣки. **М**ра рѣша мо е а. ѿ

жени (хѣ) го да се дри де бѣте: рѣ ха ло ка

нѣ то ѿб ѿ гнѣ ѿ крѣ днѣ, но да рѣ ми

сѣх, По ке ле нѣ Ико и (ло) хѣ. да ѿ тре нѣ а (ла) ло ка.

С. Сѣрнѣ.

Стрени а ма нѣмѣ, іа ко ѿ грѣ бо нѣ а но

ци и ха клѣ а. ѿ тре не ка (по) до бѣ, оу

мо блѣ рѣ іа ко (хѣ) Іѣ днѣ, По ке ле нѣ Іко

Іѣ ѿ
Н. С.

и (ло) хѣ: **ѿ** цѣ стѣ ма (пре), мнѣга го крѣ

ко нѣ а мо а. и тѣ хѣ нѣ нѣ: ко хѣ рѣ ма Мѣго

Пѣснь. ѿ.

сѣ. клѣ хѣ ко ка нѣ ѿ гнѣ ша ма, Іѣте (се) нѣ

ѿос 206

а мо е то. **В**о на хѣ ра ко ѿ (ро) хѣ дѣ

ѿотѣ:
Т.

нѣ ю Іѣ на (крѣ) ѿ крѣ но ра спро сѣрѣ

(па) се нѣ іа (тра) про ѿ кра та ше іа хѣ, ѿ нѣо

дѣ те (ри) днѣ но нѣ ше, Пре мѣ но е бо сѣре се нѣ

е про пѣ сѣ ше, пло ті то при тѣо дѣ на дри

да бо га, и (ри) днѣ нѣ бо сѣре се нѣ е

мѣ ра про сѣ хѣ ша го. **М**оли хѣ про

Бѣн:
Ч.
Дѣла ма

лѣ іа ко (го) спо дѣ, и (го) ма ко хѣ цѣ пе гѣ мо

ю, іа ко (го) дѣша мо а на по нѣ са, и пѣ ко

Галса. ѱ.

мо^а ѿ^дъ при блн. см. са, но мо^а хтв са, ѿ^д ко
ѿ ѿ на, ѿ^дмо. Ъ^ате мо^а ко^а се рн ма,
I ѿ^д нб ко кн тѣ. То спо рн, ѿ^д на го
кср лѣ ѿ сп, Ме не те (ан за на
го ко прѣ ста хр^астн н: ѿ^дко ѿ гла,
То го гла слѣ ѿ сп. **Б** ко ко дн мор
скѣ м те по кт ко лѣ кѣ бо ны см ле еѿ ѿ по
гвѣ та го ма, ѿ^дко ѿ гла ко пі го ѿ до
ве ко ко дн ѿ гла см ко мо, ми ло срѣ де то
спо рн. **С** дѣ ртн ма мѣ прѣ мн, ми ло срѣ де,

Гражд. П.

Преполо:

С. М. и Пр. С. Т. Поэт.

Пѣснь. ѿ.

гвѣ ха ми многи ми, При па дѣ го прѣ ко ѿ ро тѣ
тко н, ѿ^дко прѣ ро га го спо рн ѿ (ан см ма.
Б ѿ^дна гвѣ хѣ на ѿ, ѿ^д прѣ гвѣ те ни ѿ рѣ ма (ан
ше ѿ, ѿ^дко см лн нѣ нѣ то: по рѣ ка ѿ
ма не га ѿ ни ѿ, но (ан ми гвѣ те нѣ рѣ те про
ѿ прѣ ѿ ко Петро. н, ѿ^дмо. Ъ^ате мо^а ко се
дн ма. **С** ѿ^д ми по дѣ н сѣ тѣ лѣ ѿ дѣ ѿ
сѣ (ан го ѿ ко ры го то, много мнло см кѣ
дрске ѿ те нѣ. **И** ко те прѣ ро на ѿ ѿ
нѣ, ѿ^д гвѣ хн нѣ прѣ ѿ по нѣ ѿ дрѣ те ѿ те.

РОЗ РОТ

С. Т. Поэт. Р.

С. Т. Поэт. В.

С. Т. Поэт. В.

Гласъ. ѿ.

и ме не шъ грѣхъ моѿ коу же дѣхъ те ѿ ло

кт ко ло гѣ, и на сла ви твою мо мо ло

Съпожалъ!

тиса. **М**гъ же мѣ (пѣти ма ко. го. и глѣ

бны грѣхъ ко ро пи пѣла: ко ке дѣ ма ко

Съпожалъ.

мо Госпо дѣ ма ке ко ло гѣ. **И**же ка до

ка коѿ мо ѿ слы шѣ е си глѣ мо: иже ка

шъ тла жико мо гдѣ ѿ ло кт ко ло гѣ.

Пѣ. 3.
Н. С.

Бгъ ѿ ро де ни ѿ шъ ѿ дѣ гѣ са во кл

кн ло мѣ дре ле: (е го рѣ дѣ шъ ро ци, ко пе ци

ра до ка по то по го ю, гдѣ ко во (кт гѣ, ли

Пѣснь. 3.

ко ка хъ по то же. Глаго сло же нѣ бѣ ѿ

гѣ и шъ н. **Б**е зъ на ча по кт мѣ чѣ те ма ро

гдѣ ка ло ми по ко лѣ ба, дѣ шѣ шѣ пре це не

ѣ и гла хъ ле не ѣ ко го мѣ рѣ ни: ѿ ка че

три е шъ ро не и сѣ сп. гдѣ ро хъ рѣ са ѿ

ни ѿ (нѣ гдѣ ѿ, но дѣ шѣ шѣ хъ ла но

мѣ гдѣ хъ, ко ѿ снѣ ѣ че по ѿ хъ, Пре

пѣ гдѣ ѿ че на шѣ ко же гла го сло же е си.

Иже шъ ѿ ро де ѿ до шѣ шѣ шъ ро ци бо

ка кн ло дре ле: вѣ ро то оутѣ рѣ ждѣ ни. Памѣ ни

РОИ 208

Нѣтѣ:
Т.

Бѣтѣ:
П.

Гласъ. ѱ.

П'кенъ. ѳ.

Иже Глаголю: Апломъ:

на по пра шла вл то лю ще, ѿ те на ши Глго;

Глаголю ке е си. **Н**а по ли мо легнѣ, и но

гда мѣ чн те пѣ по сла кп.

На мѣ те ни е Бо го мѣ дри, Ко не те а

Гри ѿ ро ци пѣ сно сло ка рѣ, е ри на го

Бо га, Гри е хо спѣ ка рѣ Глаго

лю ще: ѿ те на ши Бо те Глаголю

ке е си. **Д**ѣ ти ѿ вре снѣ а

ко пе ци, По пра ше пла мѣ рѣ рѣ ше, и на ро сѣ

ѿ пре ло ше ко пи а рѣ: Глаголю ке е си

Иже Глаголю: 4.

Преполо: роѳ

То сло ри, Глго ѿ ще нши. **Х**ра те снѣ а

пѣ ѿ гнѣ ра спа ла ше са, про хла да ше са

ѿ ро, Ко жи и за да пле ни е ѿ ро ци

те по а рѣ: Глаголю ке Бо го ѿ

прѣ на ши. **С**но ка ки рѣ

лю ко на ча ще, и Нге са сло ко ѿ Глго

Гла голю ке е си, То сло ри, Ко те ѳ

теце на ши. **Н**сѣ хѣ де снѣ а пѣ,

хе па гѣ кнѣ го сн лѣ ѿ та сн, ѳ хри го

А гла ѳ ше ша, ѿ днѣ лю го но ша ко пи а

Иже Глаголю: Мѣ

Стопохл:

Гласъ . ѿ .

Пѣснь . ѿ .

РП 20

С. Г. Л. О. В.

С. Стопожы:

С. С. пр:

* хв: Блго сло хѣ е си бо те
 ѿ тецѣ на шн. **А**н ге ло ѿ ро ци
 ѿ ѿсна (песа) : и три ма шдо пе пре ло стѣ
 на ма. Блго то сло хѣ е си гдн : Бже
 ѿ тецѣ на шн. **С**и блго те слн
 хѣ а ко бл хн ло нѣ: тѣ лѣ ма ло мѣ не по
 кло ни ша сѣ. Но по средѣ Пещи пла мѣ ны а
 прола дѣ ми. Пѣ ко спѣ ха хѣ гла го лю цев: бл
 го сло хѣ Божѣ ѿ тецѣ на
 шн. **С**ро ки ко пе ци прола дѣ, и дѣ кв

о хра ни, ро шдо Га по ро дѣ дѣт, блго сло
 хѣ е си гдн : Бже ѿ цѣ на
 шн. **С**мѣ цѣ ро пе хл дѣ снѣ мѣ гн пе
 блго чл хн, лю бѣ ра же, (и ло ю же мѣ
 го, (псе ма стѣ си кп дѣ. Тко цѣ и ка ки ле ло
 ко вѣ а шѣ, дѣ си блго сло хѣ те, (хѣ нѣ и
 ко спо ле лю дѣ е. И пре хо но си ле е го
 ко вѣ ки. **Б**лго сло хѣ те дѣ си, Гро ци ра но
 чн сѣ нѣ и. (о дѣ ле ма ѿ цѣ бо га по те:
 (о шѣ шѣ го сло хѣ, и ѿ ко ро сѣ пре Гхор

Пѣ. ѿ
Н. Р. Ч.

Крѣтв:
Т.

Висъ . ѿ .

ша го, ѿ Пре коу но си те ксѣ еми ко да по ца
 го, а да пре ста го ко кѣ ки вѣи. **С**
 не бѣ на го, ѿ го те по ю, во и а гѣ сѣ
 ѿ хва ли те, ѿ Пре коу но си те, ѿ го ко кѣ ки.
По и кле на го на го рѣ (ѣ и, ѿ ко
 ко пи нѣ, ѿ гнѣ на дѣ ви че сѣ го, Мо се ѿ
 ви да нѣ іа ша го, то спо да по те,
 ѿ пре коу но си те, ѿ го ко кѣ ки. **П**о гравѣ
 а ко да ми, пре ки пре на ѿ (ко ѿ, полта а
 мо ро, пре дѣ ле пѣ со, ѿ со дѣ рѣ та ѿ ле

Бѣи.

П. **В**сесвѣдъ ѿ
С. Мѣ ѿ ѿ
В. ѿ. Пола.

Дипломз.

В. ѿ
Иа іа
Ротъ. Пръ Бѣи

Пѣсна . ѿ .

Та по е (анце. та (а ви лѣ на, те гѣ
 при но си, хва лѣ ксѣ Іако со дѣ те ле
 ксѣ ко вѣ ки. **А**нѣ те ли нѣа на Прѣо лѣ
 ле не си да ца го, ѿ іа ко бѣа, іа пре
 да ми (а ки ма го, блго сло вѣ те по те.
 ѿ пре коу но си те, ѿ го ко кѣ ки. **Б**о го
 хва ні ѿ дѣ и, ко пе щѣ ѿ гнѣ ѿ ле
 по пра ше по ѿ х. блго сло вѣ те
 аа то спо на го спо да.
Безна ѿ на го ца (а ки, ѿ го те ѿ

РГО 2 11

Преполокѣ:
Т. Сѣрѣа.
Т. ѿ. Пола

В. ѿ. Пола
П. С. ѿ. Пола
С.

Вѣи. Мѣи

Шкнь. ѱ.

пе шд нны ѿ нлы, По те (хлмте гд),
и лю дїе пре ко зо си Те е го ко хткн

С. ѱ. 110. а.

По бл дн те лі е кратк и Паме ни Ъго
да Ії ю блше: и те по зи по хт де, ст ло
по го ро ю ше дх Іп по ѿ рх, Ъго сло
кх те кх дх ла Госпо да, и пре ко но си

Стопожал:

Те е го ко хткн. **Н**е те блс ѿр са но
Стрї ни ми тлї: Ъго те блс ѿ те Ъго
кх ше нї ѿ, ко сѣ ка рх твї ми: Ъго мо кх
Те по те, и пре ко зо си Те е го ко хткн

Глїсѣ. ѱ.

Мѡси мїи снѣ ѿр га но (о га ша ше са, ѱ
лю дїе блхн ма кланя ю щї са, тх лд ѿ шд на
мо лехнѣ, Грїе ѡ ро ци пѣсно сло ка рд, Госпо
да по те, и пре ко но си Те е го ко хткн

СТОПОЖАЛ: РТВ
С. А. 111. а.
212

Нѣ ѡ ца Пре дѣ кх ро дѣ ма го, и
по сѣ дн ко пло ше на ѡ дх бл, (кше нї и
по те лю дїе пре ко но си Те е го ко
хткн. **Б**ѡго сло ем га кса Ікар Іан: (ла
ко сло Іа та не блснл ѿ нлы, со ѡ ро кн
и ма, Ъго сло ем и пре ко но

СТОПОЖАЛ:

СТОПОЖАЛ:

СГО ПОКАИ

Гласъ .ii.

сп **Г**о ко хъ исп. **П**ро до смі
 и **У**хо и **у** ро ци, ко не **ц**во кер **г**не ни по **х**л.
 Блго **ц**о **к**и **л**е **р**дла **Г**о **с**по **м**а
 Го **с**по **р**а. **В**ди **к**и **с**а **х** **с**о **б**
 се **н**ко **п**рѣ **л**и **х** **т**а **с**о **ш**а **с**а **к**о **ц**и, **б**лго
 бгѣ **б**а **к**и **с**а **ч**е **л**о **к**т **к**о **п**а **л**и **ц**, и **ч**р **к**о **л**во
 хм : **п**рострѣ **н**т **ш**и **н**е **с**е, **т**ѣ **м**е **л**а **б**о
 со **р**о **д**и **ц**е, **д**стѣ **и** **ч**е **л**о **х**т, **и** **п**о **н**а **ч**е
 ай **а** **б**е **л**и **ц**а **г**о. **Т**ѣ **и** **е** **с**и **г**о
 го **р**о **д**и **ц**е **л**а **н**е **к**о **з**дѣ



Крѣ.
Ч. **п**рѣ.
 Вѣнцъ **д**ше
 мѡл. **п**рѣ **д**на
крѣ **д**на.

Пѣснь .ѡ.

СРПС 293

ла **н**лѣ, **к**о **д**ра **с**тѣ **ш**и **а** **л**рѣ **и**
 ят **к**рѣ **с**но **е** **и** **т**л **к**о **п**о **с**но
 е. **н**а **р**ѣ **л**и **н**а **с**а **р**ѣ **п**о
 хлѣ **д**ре **к**о: **т**ѣ **н**а **н**т, **б**о **у**мо **с**и **л**а
 По **к**л **н**а **б**о **ц**е **с**а **е** **м**а **л**а
 хѣ **л**и **ч**а **е** **м**о. **С**нѣ **д**и **р**а
 гн **р**ѣ **н**а **а** **г**о **р**д **п**р
 хлѣ **ш**и **а** **л**ер, **к**рѣ **р**а **д**и
 х **п**рѣ **д**ан **с**а **д**не
 и **г**о **п**рѣ **м**а **к**ер **н**а **и** **л**ет **р**о **н**а **а** **к**лѣ

И. **к**рѣ.
Вѣнцъ **д**ше
мѡл. **п**рѣ **д**на
крѣ **д**на
ни:

Гласъ. ѱ.

ра дръ ши са. Про хе ни е хо тѣи
 бо жи ма те ре, то есе еса си ли, Нѣны
 бе ли ча то
Ви ѿи нѣ бо го ро дѣи аѣ, ѿи спо хѣ да
 ю ще. Па се на. То го то дѣи це ѿла
 е не ке ны мбо и, ѿа ке ли ча е. **О**ста
 ели пре дѣ е ѿе ѿла, со дѣ ѿла за те
 ши ѿа ри то и дѣер па се
 ни а, ми ро ке ка: Тѣ та бо
 ро дѣи це не пре дѣи но ке ли ча е.

Вин:

Антиф.
 Вѣнчаши мѣ
 начальство дѣи
 со дѣи раица
 Мирали. **В**
 Вѣнчаши мѣ
 Нѣнго воко
 да, преѣдѣи
 ѿдо Мѣнча
 Архана.

и доплоче

Пѣснь. ѿ.

Усѣ ма те ра
 ка ми бѣи, и стрѣ по ка
 Ли ра дѣи. Не те кѣ бо го
 ро дѣи це, ѿи ко е по смо тре
 ни то ели ши, Тѣ та кеа па ме
 на се на а, не пре дѣи но
 ке ли ча е мо. **В**сѣра ши
 еса еса еса, не ѿре че на го ѿи а
 со дѣи ни а ѿи го бѣи ми, бо ле то со ни
 дѣи ро по ѿи ѿи дѣи се еса ѿи тре еса.

Преполо:

рпа

И. Гласъ
 П. Архана
 П. Мѣнча
 П.

Гласъ . ѱ .

Слѣ до же ло хѣ тѣ есе То Пре чи сѣ ѿ Го
 то ро дн цѣ хѣ рѣ ни ѿ ке ли ѿ е .
Чи сѣ го и (ла пѣ ю по чте Ауді е Го
 то ро дн цѣ : Пре і шѣ ю ко хре стѣ ѿ
 Го ме стѣ ны не ѿ пѣ но , Пѣ ми же ли хѣ
Бла го сло ке Го спѣ ко и хѣ и ле , во
 дѣи гнѣ хѣ ро (па ге ни ѿ нше го , бо
 до ма да кѣ хѣ ѿ ро ка (ко е ѿ , во иѣ
 сѣ по ет ѿ на , ко сло есѣи шо , и на пре чѣ ны
 ма пѣ мѣ ре : **Г**осподъ не ѿ сѣд ехъ ма то

Н . ѱ . Пѣсн .
С . Л .
Въспѣше
моу . и те ко
сирѣи шѣго и
мѣрѣ хѣи хѣи
роднѣмѣто да
хѣра .

В . ѱ . Пѣсн .
В .

С .
Т . ѱ . Пѣсн .
Н . ѱ . Пѣсн .

Пѣсн . ѱ .

Мѣрѣ Го га . каи на то , Тѣ па те ѿ ма ро шѣ
 го (ло бо ѿ ца го Го га , и кѣи шѣго Пре чи
 ти сѣ : не мо хѣи ми (ли ко сло ке
 ни ѿ ке ли хѣ е . **В**о хѣ ли хѣи та ма
 тѣр хѣи , и про сла хѣи та Го то ро дн
 цѣ А ко : Го ко (па са по ро дн
 рѣ ша на ши . **В**о хѣ ли хѣи
 Го пре не по ро чѣ то , Ма тѣр хѣи сѣ
 Го га : Го ме стѣ ни рѣ
 хѣ пре (ка ти . **Г**оспѣ хѣи на то ма

рпс

С . ѱ . Пѣсн .

П . ѱ . Пѣсн .

С . М .
В . ѱ . Пѣсн .

Гласъ. ѿ.

го рѣ, жеко по дѣла, шгнѣ и пѣ пп но ю, со
 де сѣко при но дѣла, ко на ше жѣрні и пла
 се нї е, Пѣ мп не мо инн ми ке ли ча
 е. **В**о сип ѣ на ко (ка ты) (та а,
 и ро шп (кѣ) ксе ксе лѣ мѣ, кѣго дѣ
 на а мѣн: Пѣ мп ро де сѣко Іхо
 е ке ли ча е. **Т**а не ке
 си и ѣ ли ро до ла а. кси ро дн хла
 жа е Пло ті ю ксе ли са кѣ. и (по
 не нї е дѣ ко бо ксе сѣв на

Стопъка:

Стопъка:

Пѣснь. ѿ.

е: **Н**е ки дп ми гра кѣтѣ ны
 прї е шп: не и сѣв со кра на а ксе дѣ ко мѣн
 Пѣ мп ро де сѣко Іхо е ке ли ча
 енд. **Т**а бо го ро дн це ма пер кѣ
 ко пѣ снѣ ке ли ча е мѣ:

Стопъка:

Стопъка:

216



Всехъ насъ имъ рече
 ни е и на ли се ло
 хъ ко. Кръжа ѡ по модни де

Чиста ѡ дко : (па си насъ. Врехъ при хъ та го
 ца ѡ. Ел по на да хъ по ка ни : Хо го

Подобна.

Ко го ро дн це ко зло жи хо. **Г**р хл ні и
 Мл че ни цн ка ни у ла по ца и ла е:
 но нко при х ка. **Г**о хер зо ша са ка ла
 снї а дх рн. и кндр ка ше: Дрека гн ко
 на го на са да е те са, хрта мо лн те,
 да ро ка **Г**н дх шл на шн, мнр и ке лі
 то мчт. **А**н аггаскн да да хн са чл де
 мн ре ні и те гасн ко ро пі е пх ні е зрл
 це не а ре че но е. Ко жи е снн хо де ні е,
 то са ко **Г**ре не шл **Г**вєл снї а (плн, нл

Гласъ. ѿ.

нт (тарче сі и **Г**се лто рд цт. **Г**р дн нато че
 ло кт ко лто шл **Г**се шл дре
 ка та мер тва. **Г**рн ма нт гнх, кса,
 че снн гнн **Г**ннн но го пла це ни це ю. **Г**а
 хри те ю хн, и лто ко кі то по кн ре ше
 са, **Г**р цт и д **Г**л; **Г**ло тко е при **Г**то е
 о кло гн **Г**н. **Г**ла че сд на са ко а рнї
 ю, ра дх а са ко пі а ше **Г**н, (ла ка че ло
 кт ко лто кт. **Г**ко е мл (мо. **Г**ре ні то
Ао ме **Г**фра **Г**то и **Г**рл де (ка

218
ГЛ. Б.

Подобны.

ты Про ро ко сла ва х кра си до.
 бо не же бо же сла ва, ра жа е са.
Ви шни и ца (о ка и ни ми со ко ис пла са са,
 и по ле си ца и гни на тоа се хт (о дх ла: же
 со ке ст ни агломо Пре по до вне; ни ми же хт
 мли не пре сла но и хт на
Ве ли ка кра тво е то Го спо ди и ла
 бо рзи ко са на мх ст и хт дх е ко ми
 рх и по ка ха и ра ка ре х по сло лх и
 и та хт мх хни и да мо ла са и



Па и Гласо:

дх та шихъ. **К**ра со хт дх ка тво е
 го и Пре схтло ии до хт (ко е: Ја хри и
 ди ка са во пи а шт ии: хт го ии по
 ка лх до сло на при не ед. Ко то ро ди це:
 и то же на ре ио та и хт: хт же
 ии ко по ке лх но ми е ко пи го ии: хт са
 кра до ка на са.
Ико до сла ко мх те ни цт. Тра до тер
 пре те ор ги е в го шт шт са дхе коука са
 е та, га ко те те ни е (о хр шт, и хт

рпѡ 214



Подобны.

рѣ со кѣ е сп. и прѣ ѿ ѿ гга кѣ не
ско е ѿ по бѣ дѣ, тѣ же мѣн, ѿ тѣ
и бѣ и зѣа ки ѿ са, кѣ ро ю ѿко ра цѣ
кѣ. те нѣ ю па ма ѿко ю. **Д**ѣ е сп знаме нѣ
е ко ѿ цѣ са те ге то спо ди кѣтѣ ѿко Пре
сѣ тѣ, и же ѿ хан ѿн е сп. На га ло те
ны ѿ вѣа сѣн, и ко кѣ ны е сп на пер ко е
ѿла же ѿко: тѣ же ѿн те ло кѣ ко лѣ те, мо
ѿрѣ нѣ е сла ви, ѿ се кѣ сп не, и
(па се дѣ ша на шѣ. **С**ѣ вѣ ше кѣ ма ѿ

На и. Гласъ.

Ѹ 200

не ѿ те ло кѣ: ѿ рѣ же на ѿ ѿма
по пра чѣ ѿ чѣ те ле сны ѿ: Не кѣр ѿкѣ е ѿ
хан га ѿ ет то кѣ, нѣ е, тогда же не нѣ
кѣ ѿ хан га ѿ. (ма шѣ нѣ е ли сѣ ѿла, ра
ка блго кѣ рѣ е га кѣа ѿ, га го ло ра
ѿ ма тѣ ра зѣ мѣ и кѣ ша го и ѿма, хѣ
ѿла ѿга на ше го, ѿ го же мо ли. (па
ѿн и про сѣ ѿн ти дѣ ша нѣа. **Х**о тѣ (а
ѿ ми ѿ ма ѿн мо и грѣ хѣ то спо ди
рѣ ко пи са нѣ е, и про те е рѣн ко ѿ

Подобны.

мо е го, По ка а ни е Блго и го ди Ли
 те кт, Но кра ле си ма и го ре дшн мо то: Го
 спо ди, Пре де да те до ко ца, Не по ги нх
 и (па си ма. **С**ко ро пре ка ри да те не
 по ра ко Ли са, кра ху го ху ла Ли и
 пре ка на хри де го же: Но по ра ху Крто
 ско и го рв шн са сна ми, да ра ху мх го
 ко ли ко мо же пра ко сла вни кт ра, Молн ка
 ми бо го ро ди ца. **Г**ди не че ло кт ко ло
 Гди

На и Гласо:

е си дне кт все ле нт, и кт Го Ли зна мена
 са на на: кт ра ху ми по и ци Го, Пре де га хн
 са кт не при ко сно кт нли
Га до са жп ко но нли Крте, Блго кт ри а не
 по кт ди мо е иу рв жи е, дхри га си а. Бк
 рни и хв е рв де ти е, Цр ко но е о гра де ни е,
 и м Го ра го ри са, и про кла ви е ко спи а,
 и по при на бы мрвнл и л, и ко не со хо
 са ш хе ла ко не ке нли, О рв жи е не по
 кт ди мо е. Бк со со про Ли ни че, (аха мх че

С
 Са
 ГИ
 Е

Подобна.

нико: Преподобныи гогоко и спнъ в догре
 ни е. Присла ницеи спсе ни а. Подала миро
 ки то. го. го. хе ли то. МАТА. **Г**РЕ ПО
 не ш че. Кото но се ае до ги е
 бѣ ми по ки ра са. го хре ме не ни
 пѣ ми и по сло и хде ни е.
 кри бн ско п в че ни го. Нынѣ х ко ли ко е
 ши (о хрѣ) по ни ми. Хрѣта не пре сла по гла ко
 сло ва. **В**
 до ти. Гго. сло ко: нукл ки те. ло, пре

На и Гайсо.

СВ 222

кло шато хер ско Пре до те чи, и о до ги
 ша го е. ае ско ко мо е. То го в го
 маи. То мѣ по мо ли са Пре по до не
 да ро хлѣ ти. хер ле нѣ. Е дн но мѣ шле ни
 е и мѣр. и хе ли то. МАТА. **М**АТЕ СИ
 Пре и до сн лѣ. и те ко кѣ флѣ
 о мѣ. в го то хлѣ те га сн. (ло ко го ра
 да е са. Пре мѣ до прои хо дн. при ми цѣ
 ло ка ни е. дер кеи. на ра до. Кото ро днн
 лю дѣ е. ре цѣ: Блго сло хѣ ро до са. Кго



Подобны.

на слава те кѣ. **Т**ре ти дна востанъ е си
 христе и тро ба, та ко же е пи са но, о ко
 сиреси, пра ш ца нше го, тѣ же ла сла ви ро
 те ло кѣ те сии, и по е чко е хо сире е нше:
Все х по ха ни е на не хе те по ло жи ша
 о кро ки ще не кра до мо, се хѣ та а со крв
 ла е сла, тѣ не при а де то же же и да ди
 те, ко ла щн и сѣ хѣ ле ни а, гла та и ре
 бра, та те си не да жа де, те ло кѣ ко и
 сво ло, ба го дѣ а ни е по да е те, да ко

На и. Гласъ.

се по сл ли ки вачше хри до ки, о дер зо ке
 ни е мо ли те са, о дѣ ша на ши.
Не на ча е ма а мн и а ра ди, и дѣ хѣ
 до ма а, пра ка ра ди, ми ро по сѣ ще при де
 те кѣ бо пи ю щн; ни ю же те са
 ме не блв ни цн, ро де са ш дѣ хн, ни
 презры слз мо и, ра до а те ло, но при ми
 ма ка ю ца са, е а сѣ не ю ра не, о грѣ ше
 шв го спо ан, вели ки а ра ди чко е а ми
 ло си. **К**то ли па се ры зѣ раздѣра.

Подобны.

А́ рѣ е́ Ии́ рѣ те́ и́же Трѣ́ щѣ́ пре́ стѣ́ те́,
 дѣ́ но́ же́ но́ е́ на́ ча́ ло́, ко́ ра́ дѣ́ ле́ ні́ е́,
 ѿ́ крѣ́ стѣ́ са́ те́ же́ хри́ стѣ́, ко́ тро
 ци́ е́ дѣ́ на́ го́, **Мѣ́** же́: И́ же́ сло́ рѣ́ е́ ѿ́
 чи́, ко́ то́ ро́ дѣ́ щѣ́ не́ ма́ го́ ла́ Ии́. Но́ со́ ко́ рѣ́,
 и́ те́ ко́ ни́ же́ и́, (на́ бѣ́ жѣ́ са́. Та́ про́ по́ хѣ́
 рѣ́ Го́ спо́ рѣ́, бе́ ли́ же́ са́ ра́ дѣ́, **У** ко́ е
 са́ ми́ ло́ дѣ́. **Н**е́ и́ ло́ мѣ́ хо́ зѣ́ ра́ на́ е
 ми́ о́ смѣ́, рѣ́ ка́ ми́ хо́ на́ го́: ѿ́ по́ ка́ ні́ е
 и́ мѣ́ же́: **К**рѣ́ **У** ко́ Го́ спо́ рѣ́ (ла́ ка́ те́ кѣ́:



Н. и. Тласо:

У ко́ ка́ на́ ре́ те́ (ти́ и́: **К**е́ рѣ́ хри́ ли́ и́а́ ко́ на
 ка́: по́ и́и́ е́ хри́ то́, (е́ ра́ фи́ ли́ и́а́ ко́ не́ пре
 ста́ но́ про́ са́ Ии́ (де́ е́ во́: **И** гѣ́ нѣ́ ли́ Тѣ́ ла
 го́ ѿ́ ка́ Ии́ (де́ са́, (и́ ли́ ли́ дѣ́ ла́ же́ те́ хѣ́ рѣ́
 са́, мно́ га́ са́ ка́ ша́ и́ ме́ на́, (и́ ко́ ша́ са́ дѣ́ ро
 ка́ ни́ са́, мо́ ли́ те́, (пѣ́ ти́ са́ дѣ́ ша́ ни́ ши́.
О прѣ́ сѣ́ нное́ хѣ́ ро́:
 рѣ́ и́ **С** та́ ци́ я
С е́ рѣ́ рѣ́ мѣ́. **Н**е́ **В** о́ сѣ́ рѣ́ **А** нѣ́ лѣ́: **У** о́ спо́ рѣ́ и́ же́ и́ на́ сѣ́ дѣ́
 те́ ни́ е́. **И** гѣ́ но́ **К**рѣ́:
 ци́ пре́ ста́. **И** на́ го́ сѣ́ дѣ́, но́ не́ ѿ́ сѣ́ хри́ и́ ѿ
 пре́ ста́ ла́, (о́ ѿ́ де́ сѣ́ дѣ́, но́ во́ сѣ́ ре́ се
 и́ мѣ́ же́, **К**рѣ́ го́ мѣ́ ра́ ско́ хо́ дѣ́, ѿ́ ра́ ко́



229

Гди та гди то, иже со шед, иже ло хт ко лю хт;
Мже ни цы То спо ни Кса ко мт до о (ка
 шле е те, и кса не гд в кра хь те, и ны
 нт мо ли те са, и ука хн ин са нл ш
 ти кра ти а душа нши мо ли са.
Ге мь дробн на перси коу ле и ра х
 сцни на хл боже дже нт; Боурият е си и
 ко ни хт сло ко до хрт на пи сл, перхт е до
 хе си бо пло ще ни е, и про по хт да ни е
 е рп но хе на га но е ро де дохо: Тт ме

и га гди ко в ло хлаа га гди тен; и Про по хт да
 е ши, и про сят ша е ши хд де си; бо то сло
 хе л по сто ле, мо ли рта хтл, со грт ше
 ни е о да кле ни е да ро ка ин, прохн го шн
 лю ко ки го (та го па мь чко ю
Во гле не пер си
 е са со хн, джуно ке ни е по лх ин е си га
 ко в че ни, бо про ша ште ко е пре да л
 Га то спо дн, во гле хл рх ло сн Пр хл не хт
 бо се го пх хт те хт по ка га: Тт ме га

Подъ: Гл. ѿ.

ко Гл пи не и ре зе ны бл, бо ко ко плаше
ни зо на в та е ши го ца, бо го сложе л
по сло ле, мо ли хри та бо та, бо тра ше ни
е шде в ле ни е да ро ка Гл, Пра зна го ши ло
бо хи го (Гл) го Па ма Гхо ю и

БОГОВДНЦ
Нѧ ѿ. Глсокт.

Глст. ѿ.

Грх ны мо ли бл прі е лю щт, пи (ко ка ши бо
Гл) ни е: Не пре хри мо ло ши, и се ш Пре
и та го бо ка тко. е го, (па бл са на Пре

Глст. ѿ.

сво та а дж ко. **В**се х по ка ни е мо е нѧ

С 226

хѧ ко ла та ю, ма Гл бо та а. го хри ни
ма, ко (ко) е сп про хѧ. **С**ва та а. Пер хо Гл
а по хка ло, е ш ни не хе на л сп ла, а
по сло ло пѧ ни е и Про ро ко со ка Гл
е: бла да чи це пріи ми Молл бл на ша.

Глст. ѿ.

Усха ки на ш хѧ нши мѧи хри та Гога
ро ша а хѧ Гхо ца, да хри ко пи е Гл
Гл) да са е дн на ѿ (па се ни и) дѧ шниче.

Глст. ѿ.

Те ш мо ли са, Гл ко бо та е мѧи, Глго
мо ке на а мѧи, сѧ (па се ни и) дѧ шниче.

Глст. ѿ.

Гласъ: 3.

Котородни.

Гла и сте ке ко пло ша то са ра ђ мѣ хо ко
 то ро дн це дѣо: То го мѣн ѿ па се ни и
 нѣнѣ. **Н**и ко то при ѣ ка ѿ ѡ ле гѣ
 по сра ма ѿ те ке по дн, Пре ста ѿ Гго ро
 дн це, но про си Гго да ѡ и при е ле
 дѣр, на по ѡ про ши ни. **Г**о дѣн но е е
 ле ни е не ѡ мѣ дн ма го ко рнѣ ши Гго ро дн
 це, ко гдѣ ка е по мн ѡ блѣ. **Д**и ри Мо
 ли ка ма, То го ро дн це жи нѣнѣ: ко пи ю
 цѣи Ти, мило дн ке то спо дн ла ка Тебѣ.

Гласъ: 3.

Н.с. ѿ. Гласъ:

Чи сла ѿ дѣ хо ло кѣ дѣ рѣ, Гти на ше то
 мти, мо ли спе дн са на. **А**дѣ дѣо та
 ѿ Кото ро дн це, по кро Гго при хѣ га е,
 хѣ даи ѡ ко ѿ кра шѣ па се ни е, мо те
 ши ко ин та ѿ по мо цѣи ми.
Ахѣ те ла Та кри и ла га ко при е
 ши ре цѣ: Са дѣ са дѣо Гта ѿ.
 ѡ те жи нѣнѣ ца Гта ми ро ян
ВНОЮМЪНВОЕ
 по ро ша ѿ. **Б**о лѣ гарьское **М**алое: 28.
Ра ки ра га То спо да: ѿ ли

Гласъ. ѿ. 33

224

Многомѣтѣвое.

лѣ, мѣни лѣ и ѿ. **Х**валѣ те и нас то
 спомѣ хвалѣ те ра зи ра хай Госпо да
 мѣни лѣ ѿ мѣни лѣ и ѿ. **И** спо
 мѣни те се то спомѣ ни та ко свѣтъ, мѣни лѣ ѿ : ѿ
 со ко кѣ ни ми ло ѿ то. мѣни лѣ и ѿ.
Слава ѿ ѿ и ѿ ѿ ѿ ѿ ѿ ѿ ѿ ѿ ѿ ѿ ѿ ѿ ѿ ѿ ѿ ѿ ѿ ѿ ѿ
 лодѣ хѣ хѣ. **С**лава ѿи трѣ це (свѣтъ ѿ
 ѿ, ѿи се и ѿ ло ке, и хѣ ше ѿ
 ѿи, ле те: ѿи ка те кѣ свѣтъ.
И иже и прѣи и со кѣ ни кѣ ѿ

Кѣтѣрское:

и мѣ: **Р**а хѣ са ѿгра до хѣ на ѿ мѣ
 ри е, ѿѿа то со ѿо, ле те: и
 ли лѣ и ѿ. **П**ремѣ та ѿ свѣто ро
 до те ни це ма ри е, ѿи ѿа ѿ хѣ
 со: ѿи се ѿа до ско е, ѿи кеи ѿи
 ѿи: ѿи со да про сла сла ѿи се ли
 ѿи ѿи ѿи. Не се до кѣт хри ѿи ѿ
БОГЪРСКОЕ.
 ѿи: **Н**аше поесѣ. ѿи наѿо: **В**сѣхъ ѿи блѣи ѿи де
 те мо ѿи до хѣ и пла ѿи ѿи ѿи
Божѣра ѿи Госпо ди пак ѿи ѿи е хѣ ѿи ѿи

*Благовѣ
 стѣи
 Сирѣнѣи*

Многомѣтное. Бѣгарское.

ѿ на са дѣ , Де снѣ ца Чхо ле
 се : на са дѣ Чхо лю Дѣтѣи .

Сѣ 229



СИ 230



И Нарочитѣ Сѣлѣ: Иисъно: Симонѣ Стопни:

Вѣнѣ мѣ хлато да
ѿ . стѣ каѣ ра ѿ мо
щѣ твоѣ ѿ глѣ щѣ ме Сѣ ме
ѿ не тѣ же и па авмо мнра ѿ го ѿ

Сѣлѣ

мѣстѣ Сѣпте въ лѣдѣ

прѣтѣ іса то ще не дѣ го нѣ сѣ ле нѣ е прѣ па го
 цѣи Но ѿ чепрепо до вѣне хлѣ бѣи мѣи ѿ дѣ
 шѣи мѣи **У** же со дѣ хо сѣи со е
 дѣи не ке на чѣ ме сло бе и сѣи дѣи мѣи и
 не ки дѣи мѣи со дѣтте лѣи и сѣи дѣи тте лѣи вѣ
 не лѣ тѣ кѣто сло ки, со хлѣна дѣи во мѣи рѣ
 прѣ во ісаи мѣи ма же ли ма ли хлѣи мѣи бѣо
 ро дѣи цѣи и вѣтѣ гѣи ісаи тво и
Препо до вѣне ѿ те лѣ ще бо во ма но
 сѣи пѣи вѣ цѣи ти не вѣи прѣ сѣа до пи

И нѣтѣ
то

И дѣи бо
сѣи прѣ
и мѣи о нѣ
сѣи ісаи

сѣи прѣ, сѣи мѣи о нѣ

сѣи 239

прѣи прѣи мѣи бо ле гѣи, тѣи дѣи и раи дѣи
 нѣи, Но ѿ мо сѣи вѣи ше не же ли мо шѣи ше дѣи
 во ма па вѣи ма,
 сѣи гѣи мѣи тѣи и мѣи, оу дѣи вѣи шѣи сѣи ісаи
 те ли, ісаи дѣи шѣи сѣи чѣо ле цѣи
 оу ма сѣи шѣи сѣи вѣи со вѣи тѣи те нѣи вѣи ѿ
 го сѣи мѣи ѿ не прѣ по до вѣне мо ли сѣи сѣи сѣи
 дѣи шѣи мѣи **П**репо до вѣне ѿ те сѣи
 ло го бо те вѣи ма го дѣи хлѣи, вѣи дѣи цѣи
 сѣи і мѣи оу по до вѣи сѣи на сѣи оуи вѣи

МѹЦА СѢПТЕ ВОЛЪ ДНО

дѣ га ісо на ірѣ, но іо рѣ ісо тиліа нї е
 вѣс ра стіе тѣ тѣ ко стѣ нї е стѣра тѣ іа дрѣ
 шн ѿ см, іо гл' ісо іо вѣ тѣ
 же ісо же тѣ ісо ле нї е іо нѣ
 ва ше на ірѣ тѣ же на
 стѣп сі ме іо ме пре по до вѣе мо ли стѣ
 стѣ са дрѣ ша ншн **П**ре по до вѣе іо
 те пѣ ло іо мо ін ѿ еи еле
 тѣ ми, н дрѣ шн іо т стѣ, на вѣ се пѣс во стѣ
 дѣ до вѣс дрѣ те лѣ іа сѣ мо е ѿ вѣ ми

Стѣра Прѣ: СѢМЕНЪ СТОЛЪ

СВІ 232

ли че н мѣ ѿ вѣс сао н, МѹСЛЕ нї же
 не ве смѣ гл' сі ѿ Ан те ли оу дн ан
 ѿ еи іао ве ісо оу жѣ еи ѿ еи вѣ са
 по сра мн' е еи до вѣс дрѣ тѣ ми вѣ н ми ѿ ме
 іо не прѣ ти до вѣе, мо ли стѣ стѣ са дрѣ шн
 ншн **П**ре по до вѣе іо іе дрѣ н іо
 вѣс ѿ еи лѣ вѣ цѣ іо же во стѣ дѣ на вѣ іо пѣс
 іо же іо вѣс іа ли ж Ко ле смѣ цѣ іо смѣ нѣ
 но іо ѿ вѣ во хо дн шн н нѣ не іо стѣ вѣ тѣ
 же н по смѣтн, н ма шн стѣп сао не ве смѣ

НѢПѢНХЪ
СЛѢ ГЛѢ

Мѡѡ (сѡтѡр во а дѡмѡ)

че ло вѣ че, зѣ ны А те ле сѡтѡр ми че не
 в сы ныи в се ле иѡ Сі ме ѡ не пре по до вѣ
 мли (спѡи сѡ дѡ шѡ ма шѡ), **Т**е цѡ рѡ вѡ
 прѡе, и пре вы ва ѡ во вѣ иѡ бе ко не тны ѡ
 шѡи ми мо ле ні е сѡтѡр нѡи про сѡ цѡи спа се ні ѡ
 и по дѡж че ло вѣ ко лю че, ре мли ѡ вѡ вѡтѡ тло
 вѡ е, вѡга ра тво рѡ ны ѡ вѡ дѡ хн дѡ рѡ ѡ вѡтѡ
 вѡ нѡ ше мѡ цѡтѡ по соѡтѡр ма бе ко ны ѡ вѡ ва
 ры, **Г**о ко же и ко сѡ дѡ дѡ, гѡ ко шѡи шѡ сѡи
 бо се ле ні ѡ тѡв ѡ **Г**о вѡ сѡтѡ е мѡ сѡтѡ ѡ

И дѡи гѡтѡ
 јинѡ Гѡа

Іѡрѡ Пѡтѡи сѡме ѡ.

сѡвѡ ми шѡ сѡпа се, Но тѡи дѡ рѡ по вѡтѡ дѡи Хѡтѡи по
 же мо ле ні е ѡ то ро дѡи
 цѡ по вѡтѡ дѡ ко тѡи Пѡа вѡ сѡа ны **Г**
 по хѡа ла, **Ш**ко ре не вѡлѡтѡ то вѡлѡи
 про сѡтѡ вѡ пѡо, и же нѡ вѡтѡ сѡи Сѡи ны Сі ме ѡ
 вѡтѡ дѡтѡи то тѡ че не же ли мѡе іѡ вѡ сѡи тѡи **Г**
 на іѡа мѡтѡ ло вѡ не іѡ вѡ гѡтѡ же вѡ вѡ сѡи
 ро рѡ, не бе сѡа е со сѡа ро вѡ вѡтѡтѡтѡи ми жи ли
 цѡе **Г**о вѡтѡ же вѡ ны ми сѡла ми пре вѡи сѡтѡр шѡ
 вѡ ѡ Хѡтѡи вѡ вѡ ми ли цѡе

Сѡтѡ 238

На хѡа лѡ
 сѡа Гѡа
 вѡ

Иниѣ гла
и

Мѣ септѣ вѣ днѣ,

ѡ та и сѣла ѡ шѣ мѣи, **И** же не и

ре те мо го мѣ ро стѣ то ѡ блѣ ки вѣ всѣ те сѣ а

сло ве Хрѣтѣ ко же . **И** же вре ме на и лѣ

пи мѣ прѣ ло жи вѣ дѣ ла Ісусѣ тво

е го блѣ то сло ви нѣ вѣ нѣ то ца ра на ше то

сн ло го рѣ вѣ го во рѣ се ли по ва

нѣ е мѣ на вѣ вѣ ра и рѣ тѣ Ісусѣ е днѣ

блѣ и те ло вѣ ісо лѣ вѣ

Со ра дѣ те сѣ снѣ ми всѣ А те сѣ а

чи по ма ча ли ѡ прѣ ста тѣ ко вѣ

Мѣ того
во нѣ
лѣ и со
лѣ лѣ

САТ 239

спѣмъ архангѣлъ Михаилъ,

и на рѣ спѣ мѣи, ве ли кі

архи стра тѣи во шѣ нѣи днѣ ко те мѣ

е те Хрѣ мѣ прѣ слѣ мо ісѣ вѣ е

сѣ со сѣмъ ци е пѣ же то дѣ тѣ во спѣ ва го ще

то мѣ во рѣ тѣ е по ісѣи мѣ

ісѣ во ісѣмъ

тѣ во гѣ прѣ ве ли кі ми ха и ле ѣ рѣи гѣа ти

же **С**о ра дѣ те сѣ снѣ ми всѣ дѣ гѣи мѣи

ли ко стѣи нѣ ѡ прѣ ста тѣи ни ца ко на ша и хо

Иниѣ гла
то

МѢЛО ТОГО ВО ДНА ПѢДЫ

ДОТѢ И ЦѢ И ПО КРО И ВЪ ЛИ КСО Е ПРНЪБ ЖИЩЕ ВО ДНЕ
 ШНІ ДНА ПО ЧЕ МЪ СКО Е И ПО ЖЕ ВЪ МЪ ПРА ДЪ СѢБЪ
 О ГИ ВЛЖЕ МЫ ХТЪ ШІ Е ТЪ ЖЕ ПО ДЪ ТХ КО ПЪ
 ДІ ГО ЦЕ СІ ГО КО РО ПІ Е ПО КРА
 МѢ ДЖЕ КЕ МЫ ПРЪ СЪХ ТЪ СЪХ ТИ, ПРЪ ПІ ДЖЕ КТО
 РО ДНЕ ЦЕ ВЛА ДЫ ЧИ ЦО, **И** КСО ТИ МО МА ЧІ
 НИ И ПО КО МІ, И А ТЕ ЛО
 ПЕ ДІ ВОЖ А ХИ ДРА ПІИ ЖЕ СЪХІ СІА
 МЪ ДА И СКО БН МЕ ДЪ И ЛТО
 ТАІ ГО ТРЪ ШЕ НІ СКО КО ДН

НѢСТІА
СЛА ІННЪ
СЛА РЪ И

Архистратигъ Михаилъ

ВЪ МО ПО ГО ЦИИ И МО ЛЪ ЦИИ ТА СЛА ДМЕ
 ДИ ГА КСО МЕ ВЕ ЦЕ ВЕ Не ве ЦЕ АЕ
 МА ТО СРА,
 А НЕ ПРН СЪХ ПІМЪ СѢ ТЪ ВЛА ДЫ ТИ ДЖЕ СЛА
 ВІ О СІ М ДА Е ТЪ КО
 ЧЕ ЛО СЪ
 КСО ЛІО КИЧ ПЛО МѢ РА ФИ О ДЪ ВІ ПРІА СІА СІАИ
 ВО СХО ЧЪ ЧЕ ЛО СЪ ЧЕ СЪХ,
 МѢ ЖЕ О СИ
 МЪ Е ВЛА ГО ДА ТАО ДЪ КСЕ

СѢ 235

НѢСТІА
СЛА ІННЪ
СЛА РЪ И

МѢСЯЦЕ СЕПТЕМБРЬ

ДѢЛА НЕ СЪ ПИШ
 АЪ ПІ ѿ ВО ЛѢ ПРА ТО НИ
 СѦ СИ ЛА НѢ ТѢ ПИ ВО
 СѦ ПІ ТВО Е СО ДѢН
 АЪ ТИ СЛА ДѢ ДѢ НИ ЦА ТѢ
 ЖЕ МО ЛІ ТИ СѦ ПІ МѢ
 НА ѿ Е ТО СРѢ ЛЫ ѿ ЖЕ НА
 МѢ ДѢН ЦА Е МЫ ѿ ОУ ТА
 СИ ТИ ХО ДО ТА СПАСѢ ТВО И

Архиерейский МѢСЯЦ

И КА ПЛѢ ѿ МѢ СѦ СѦ
 Е ТИ ѿ СТО ДѢЛА
 НА МИ ХА И ЛЕ А ХИ СТРА
 ТИ ЖЕ А ХИ СТРА ТИ ЖЕ **О** ПРА ДО ВА
 НА ѿ ХО ДО ТА СѦ ТВО И МИ МО ЛІ ВА МИ И И
 СПРО СИ ДѢ ША НА ШИ МНО ЖЕ ВО ЦѢ РО, И ѿ ЦѢ ЦЕ
 НИ Е МО СІ ПРѢ СРѢ ШЕ НИ МЛИ СѦ **Д** Е НЕ
 И ЖЕ НА РА ЭХ МНѢ ПРѢ СТО ЛѢ ПО
 ТИ ВА ѿ КѢ ПРѢ СТО СѦ НА ЦѢ ЛИ СЕ ВѢ
 ПРѢ СТО ТОВА ѿ СѢ СѢ

CSI 238

Имѣла

Возна
Иропта
ци Илі
дога Сл
Имѣла

Ица Сетевр: во н дна

дн вы мѣро сті го не ве сл, не во со дѣ ше кле
 но че ло вѣ ко лго кі є ѿ горо и со ме
 гла на го го ко ре не, гла жи во мо смѣ, и тра стн
 на ма те сво го и же чѣ де се бѣх
 и не на дѣ го цѣ са на де гла
 го спо ди сла
 вл те вѣ **П**ри дѣ че кон вѣр ми и ко
 дѣ кон три те цѣ се во ра гла
 са
 бѣ ма ши го мѣрз дѣ ства со сѣ

Настичо
Сла Ииовъ
Гл: 11.

Годѣ пре цѣи

А л ре но про цѣ ші жѣ со ко ре
 не је се со гла про ро че сѣо е трото
 вѣ гла ми е и тра ки ма и со а ки ма и
 а ны, про цѣ ке ми е гла гла е са
 оу те и ми стѣ го
 со вно влѣ е са гла жѣ е са и це
 ко ко сво е кѣго лѣ пи е ѿ кра шѣ ге
 са хри стѣи во же стѣх трих те
 ли це дѣ сѣи ма со
 сѣ Црскій че то, влѣ же пре

СЗІ 234

ЛѢЦА СВѢТІТЪ ВО ПРѢНІИ

ска ано ѿ не ѿ ре те на то со е дн не
 нѣ ѿ со шѣ шѣ са на хрѣта
 е ѿстѣдъ со пе шѣ мо со дѣ ѿ са та нѣ ѿво е мѣ
 жетпо келана то шѣ са во стѣ ва
 дѣ ва ѿ дре не по ро мо е ро ѿ
 стѣо **W** дн ано е ѿ до ѿ сто чнн ѿн
 нн ѿ не плѣ нѣ ѿ дѣ са нѣ ва ѿ да плоднѣтѣ
 ло ма чн на ѣ са ке се ли са ѿ ѿ ѿ ки ме
 ко то ро дн цн ѿ ро дн те нѣ нѣ ѿ ѿ ѿ ѿ
 ва ѿ ѿ нѣ ро дн те лѣ ко то прѣ ѿ чне ѿо

по ѿ ѿ амѣ
 цн Нахѣ
 стѣи Нахѣ
 гла: ѿ:

Годѣ прѣпо ѿцн:

ко мѣ стн ма ѿ ро ѿо ва цѣ ко жѣ ѿ се ле нѣ е
 пре стѣ ѿ то ра то ва го нѣ да ро ва са
Q дн ано е ѿ до ѿ не ѿ не плѣ пе плѣ
 ко сѣ ѿ ма не пе нѣ е ѿ со дн те лѣ нѣ ке дѣ
 ѿн те лѣ ѿ ва ле ѿ нѣ мо мн сѣо е ва тѣ рѣ рѣ шн
 не плѣ стѣ, Матерн со ма тѣ рѣ ѿо ва то ро
 дн чн но то дн ѿ до те ро ѿ ѿ ѿ ѿ крѣ до
 ва на ѿ ра дѣ са ѿо ко то то стѣо па да ѿ мн
 ро ач то ва ѿ ке ли го, мн ѿо **S** тѣи цѣ
 ло мѣ рѣ ѿ ѿ ѿ шѣ ва ѿ сѣ ло прѣ ѿ тѣ ли

СНГ 238

Мѣ се пѣе вои ѿна

це ханѣмъ съ хлѣо рати го Аѿ на сѣнама глѣши сѣ
 по ро рѣ глѣло по н стѣмъ ѿ гѣа по мѣ вѣ мо е
 процаи те нѣ в ѿ те вѣ гѣ гѣ гѣа нѣ нѣ гѣа ло вѣ
 цѣа ро ва нѣ в гѣа до про тѣ гѣа нѣ по да го цѣ
 го нѣ да рѣ го цѣа го гѣа нѣ нѣ вѣ лѣ го мѣтѣ
Сѣ
 гѣа го сто гѣа гѣа
 те сѣа ло гѣа е се по сѣа тѣа гѣа нѣ нѣ нѣа сѣа
 ва жи во нѣа го нѣа гѣа про вѣа про нѣа гѣа ас нѣа
 мѣа го сто гѣа гѣа гѣа шѣа сѣа ѿ жи а

Слѣ. ѿнѣ
глѣ. ѿ

Рождѣе прѣстоу Бѣнѣ

ѣ во ло да сѣа нѣ тѣа вѣа нѣа го ѣа нѣ
 на
 ѿ ѣа нѣа на го по по гѣа цѣа хѣа, по вѣа лѣ
 нѣа го по сѣа нѣа е гѣа шѣа нѣа **П**рѣа гѣа
 вѣа гѣа гѣа цѣа гѣаа сѣаа мо мѣа асѣа вѣа по нѣа нѣа
 нѣа нѣа гѣа нѣа нѣа прѣа асѣа, прѣа го цѣа по ѣа асѣа
 гѣа нѣа нѣа гѣа нѣа по нѣа сѣаа прѣа асѣа е сѣа нѣа да
 гѣа нѣа нѣа
 па асѣа нѣа е сѣаа нѣа нѣа мѣа
 гѣа нѣа сѣаа го гѣа мѣа асѣа, Црѣаа е гѣа нѣа е гѣа

СОІ 2 39

Мѣааго
во. а. ѿна:
гѣаа. ѿрѣа
на гѣаа. ѿаа
сѣа. ѿнѣа
глѣа.

Мѣсяцъ септѣвъ рождѣнь

кі го бо жи то ѿ сѣмѣ ѿмы ва ѣ са и
 сла ва ра дѣши са ѿ сѣ дѣ нѣ прѣ
 ма то
 Не прѣ нѣ нѣ ѿ прѣ нѣ нѣ ѿ сѣ дѣ нѣ нѣ
 шѣ дѣ вѣ бо то до ва ше дѣ во нѣ сѣ ли ти
 нѣ стра стѣ го ке стѣ ма то го же
 ма дѣ вѣ ра дѣши ши стѣ ти ѿ сѣ дѣ нѣ ма то мо
 сла ва Христе Црѣ е же ѿ ма стѣ номѣ ти смѣ
 трѣ нѣ го, нѣ же стѣ нѣ е смѣ асѣ га ко вѣ тѣ нѣ чо
 ве со ло вѣ **У** стѣ ма го Крѣ стѣ Христе

В. слѣ тѣ
 М. ѿ нѣ
 Г. лѣ

Стѣ на тѣ нѣ крѣ стѣ

ѿ сѣ бо тро со прѣ ти ма е, па вѣ дѣ прѣ стѣ
 ма то дѣ ма ли ка, вѣ тѣ стѣ ни си на стѣ
 стѣ бо прѣ стѣ ра ше рѣ цѣ Крѣ стѣ ѿ вѣ тѣ ра
 стѣ прѣ пла хѣ са ло вѣ
 нѣ бѣ же вѣ цѣ со вѣ ти е бо нѣ нѣ
 стѣ ни са дѣ нѣ стѣ бо вѣ стѣ е са нѣ со вѣ
 прѣ то ма го са дѣ нѣ вѣ вѣ тѣ вѣ сво ко дѣ са
 вѣ бо стѣ стѣ
 вѣ сѣ нѣ шѣ тѣ дѣ ро вѣ нѣ нѣ же
 са дѣ го же са вѣ прѣ ти ра ѣ ти тѣ го

СК 2

Нагнѣхъ
ла инѣ
слави

Милъ септѣ ко мѣнь

аго це ѿ іу во пе ли ши

са жо по дн гла да че кѣ

мо се тро ѡ бра тѣ со во по а ма ли

ка ни ло по кѣ дн ѣ н дѣдѣ пѣ смо пѣ пе, по но жи

п чѣе мѣ до пи а ка ла ти са

ца аѣ ца, ѣе но мѣ ісрѣа твоо мѣ хри

ітѣ во же днѣ грѣ ни и ка ла нѣ ѣ са

оу гна ми не во сто ны ми чѣ и во ли ши

та три сво ди ти са на нѣ, во сто ва то це во пи

ти іаи, со гла бо ми ісо

спѣвай чѣмо Крѣтѣ

црѣвѣго, тво е мѣ по ро ки на

Крѣтѣ хриѣа хриѣнѣа но оу по ва ни е ца

ка дѣи на гѣи ни че, ѡ вѣ ре ва е мѣ три гла

ни це ва бра не по кѣ да все ле нѣ оу бае же ни

е не ѣ ны пра тѣ ме баи во ісере се ни

ми лѣ на

пре сла мо е хѣ да жи по бо ра ци

ка іере пре сла тѣи на вы со тѣ до раи же ѣ ка мѣ са днѣ

слаа сло ва аси ісо ци ѣ, на и оу очра ша го са вѣ со

каа ѡ по те ни ѣ ѡ ка ко во да ро ва ни е ѣ

Сѣа 297

По нѣ
Крѣ: гла
ѣ

На хвали
слави

МѹЦА СЕПТИЧЕРОВА ДНѹ

нѹ да ро ва са, иже христе спси душа наша
 ѿ грѣшнѣхъ и спси животоу, **О** преславно е хъ до го
 роу троу и спси животоу, по не си каи на то ѿ земли до
 небу и спси животоу, иже спси исо бо гдъ три ке де ни бы
 хъ и по не та каи до ко ца смерь, ѿ дре во преславно е,
 иже во спси хъ ко е де ма ке сме льныа пи ца
 христа сла ва, **О** преславно е хъ до
 шн роу и христа и до то пи не бе си ра ма е ѿ исо бо
 же ке но го ва то христа, ѿ свѣща е ва че ка а
 ѿ ѿ иже си ца ке ва спи и па ке хъ га са ѿ се си

СѹТРИ ЧЕГО ИСРѢХЪ

те ра хре ѿ бл жаго са ѿ ко же ке ма аице, сто
 же до хъ и ма не ке са, ва но са, че гдъ ми христа
 то сто га, **О** не прои хо. христа
 го сто хъ
 и хъ и и три и хъ га то то же
 ма ни е и ва хъ хъ и свѣ ле ни а дши ме и
 пѣ ле и ва ко ка ле ми се то
 хъ ле е га ро спи то и стра хъ оура хъ
 гдъ хри ма дн, га исо не до сто ни са че ра ро
 спи то же (тсе ни а ра дн

СКВ 272

СѹТРИ
ГЛА: 3:

Мѣл Сѣтебріа кокъ днь

че сло во а́ пі е же ко су́щъ не ра́внъ чно е нъ ра́
 но е по сн̄ ѿ че глато съ ѿце вѣ, гл̄ авлѣ мѣ
 го ко го пра ва сѣл̄ пі го стѣл̄ а чро
 ца Сѣтеблѣ же съ ца со ѿ ѿце нъ жн̄ ко мо
 сѣ ца нъ свѣ нъ стѣ мѣ вѣ что де по
 ца ца нѣ ѿ че се ѿ жа сна го нъ ве цн̄
 пре мѣ дн̄ стѣ нѣ м̄ га ко нъ стѣ нѣ сѣ лго же нъ спѣ
 бѣ нъ ко го сло ві м̄, сла во го нъ че стѣ го нъ вѣ ро го
 ѿ сно ва те сѣ на ше м̄ чн̄ стѣ м̄ вѣ ра е го
 же по лѣ чн̄ вѣ нѣ блѣ ко днѣ

Сѣры Сѣло мѣ вѣ гласѣхъ.

А по сто ле хри сто Е мѣ те ли стѣ го
 го сло ве не нъ ре че нѣ тн̄ мн̄
 бѣ прѣ мѣ стн̄ не нъ глато мѣ на м̄, нѣ вѣ трн̄
 мѣ е ин ѿ че нн̄ м̄, ѿ же нъ ско нн̄ вѣ нъ м̄
 сн̄ вѣ нѣ л̄ е же не вѣ ѿ вѣ р, С ре тн̄
 че вѣ го цн̄ ѿ ра стѣ е сн̄ сло ве ка на тѣ
 сн̄ гл̄ сѣ нъ вѣ рѣ ка м̄ то вѣ сѣ ко же нъ е н̄
 де ле гла стѣ шн̄ нъ мо е ко го вѣ вѣ
 де стѣ вѣ нѣ е нъ мѣ м̄ ко вѣ вѣ
 при ле но мѣ нѣ сѣ

Настихъ
 гла гла
 3 244

СКА

Понѣдѣль
Три Гл҃а

Мѣл Септѣворѣ въ Кс҃днѣ

Музыкальная запись на девяти ступенях. Текст: **Б**о го сло ве нѣ ѿ а не
оу те ни те хо до влѣ не стѣ со мо ли ба ми
гво и ми ми
ста са мо ли со, ѿ вѣс на го вре да ꙗко бо
Евѣлѣ стѣ ꙗко а не гла
но Аггелѣ дѣла ни че кто сло
же ко то ми ѣ че не пра ви си
но ми ро ан пре ми то е ре
бре Крѣ и во дѣ и ртѣ чѣ ше е
пра пи ан да е си ни же

Нарѣдѣн
Гл҃а: Гл҃а:
и

Стрѣ Іоаннѣ въ словѣх

Музыкальная запись на девяти ступенях. Текст: **С**и ра до го са гни
ми ѡ ма ѡ вѣс ти но на га ли
ах҃о нѣ го ко вѣстѣ ше ꙗко гла
ни ли, ки да че Цр҃к цѣ
цѣ вѣтъ мно го и
ме нѣ вѣ ни ми са ам ма, гла да го
же со и дѣи пра ве

СКЕ 275

Октѣр: а
Варѣ: Прѣ
Евѣлѣ на гла
во вѣстѣ
гла: и Сѣн
же и Шо и
Уалѣтѣ:

мца со ктѣрія во д днѣ

нѣи сѣ же рече ли е вл дъ ни
 ѿ на во дх сѣ мо ле вѣтъ тро ети ра
 га ца вѣ те нѣ н ской рѣ цѣ тро са ца оу
 мн ре нѣ мн ро вѣ н Црѣ дѣ жа вѣ
 ѿ сѣ тѣе ма ни
 ѿ нѣ сѣе ни ѿ дѣ шѣ
 на шѣ **В** мѣлѣ ѿ чн сѣше нѣ ѿ со дѣ
 те ли нѣ мѣтѣ мѣ аѣ е сѣтѣ ло на чн на го же
 да хѣ сѣсѣ го пѣ ѿ тро исо вл цн не аѣ сѣн аѣсѣ

Налѣгнѣ
Шнѣтѣ дѣ

Стрѣ Наво крѣ Прѣтѣи кѣцн

ца ри цн хрѣта бѣа на ше го ка ире
 снн ю іпо дн гла го ло цн ва по ко чѣа тн нѣ існ ка
 Сѣдѣты на чѣа е м. Ісѣ ісо во по ма пѣ ісрѣ нѣ
 го
 сѣ га оу ісрѣ
 пѣ, нѣ пре чн пѣс го тра дѣ чѣа е
 мѣ вл дѣко ісрѣ нѣ тн нѣ по ісрѣ вл чн ѿ сѣ го пѣ
 нѣи по тѣ Крѣ ісо го сн лѣ го
 іпо го мѣ лѣ вл мн **Ѧ** те нн те сѣтѣо сѣа
 тн те ло гла вѣе сѣла вѣ мѣ те нн ісѣ А на

СКс 276

Нухалѣ
Ана нѣи
Слѣ Глѣ
н

Мѣсто по дѣнѣ

ни е савтѣниче пресавѣльи маже градо дѣте при
 ле но мли ѿ и рѣл вити са градо
 е мѣ ѿ вѣ и спа стиса дѣ ши не ши
Ико видѣте бе прѣтѣны а дѣ ма ко дѣ
 си ѿ л те си мно же во, си а по чю лы и про
 ро ки и мно же во муче ни, сѣ ско е мѣ и бѣ
 нише мѣ ѿ градо и ѿ лго дѣ мѣ шѣ то
 ѿ блѣ це и че ны сѣ и по кро во по кро вѣ
 по цѣ то, не ѿ сѣ дѣ
 ны нѣ прѣчисла сѣ и си и рѣ мо е до сто ѣ ни е

Иниѣ Глѣ

Сѣи ры Мати ко ро цѣ стѣ Кѣи

сѣи ѿ е го и же прѣтѣны прѣдѣи ѿ прѣ ма го
 ши много пѣ ти а, **В** а ли ко е си гѣ пла ни
 е пи ча ни е си вѣ ро дѣ це ии та ѣ гѣ ра
 ѣ по мѣ сѣе ни е ми рѣ и ѣ тѣе же ни е
 Мило стѣи пѣ чѣ на, бѣ и ѣ мѣ ро дѣ и гѣ чѣи, ми
 рѣ по кро во стѣе вѣ ни и гѣ вѣ ѿ мо ро е ѣ
 хѣ лѣ це не и ре че но ѿ при до ѣ ни ѣ рѣ дѣ
 ѣ сто жо го сѣ по дѣ ѣ ми ро ви по во
 го вѣ ли го мѣ тѣ **И**и амы тро ро че ии са
 и ѣ вѣ дѣ во ре че по сѣ вѣ ѣ дѣи гѣ вѣ то

СКЗ 244

Сѣи
 Аце Хрѣсти
 Кѣи Та Вѣте
 Си Сѣи
 по гѣ сѣ аце
 же ни по
 На хѣ лѣ ии
 гѣ а, по
 ѿ дѣ но е гѣ

МѹСІ ОКТОВАРІА КОЛДАНЕ

рл гднм и до то спо де ке хс то ра, в мн дѣ
 хоме км дмиче и сптн ное со кы чі е жо ра
 по и хомн в крл си шс сь Мното и ме ни чн миче
 кбл ми Тво и праднн тѣ асе ло ко ті е чн О
 крл до вл ма л радъ сь сто ко го Ці, Подл
 мн ро вн то ко го ке лі го млтѣ О
 мое в крл шс ні е, кѣ кб нн е сн. трароте
 ко е и стн ное со кы чі е А по сто ло сі вл нмѣ
 те мн ко в до кре ні е вѣ стѣ по хлал и асе
 мѣ мн рѣ пре дн нн пе пре, По крл Владычце ѿ

Стрѣхъ Нативро Прѣтой Гцн:

Скѣи 248

мо сѣ ро мн ло стн бо е в Црѣ н кѣ лгдн ко ті ло
 ца а, О крл до вл ма л Іа рѣ сь сто ко го жо сто
 по дѣ мн ро вн то ко го ке лі го млтѣ
 Днѣ со хл кѣ е кѣ втра сто те пцл все мн
 но е тѣ же тѣо Црѣ дѣ те в ко прл мо лг
 стн, вѣ ло прадннѣ па ма е го рн то лг
 це Іа рѣ сь н же рн рѣ ме те пн л. Іа стѣр
 кѣ ро го Мѣ же вѣ же дѣ хл се
 ке ѿ вѣ Іа рѣ сь
 оу прл днн кѣ

СГОМВ КЕЛН
 МТІНІ ДМ
 НАІНІ КОКІ
 СЛІ ІАІС:
 СЕЖЕ ППОН
 ВІЛМЪ!

Мѣсяцъ Огостоуриа, во 125 днѣ

кѣхъ мѣсяцѣхъ, Закоу на престоу тѣхъ постоу
 по нѣмоу га тѣхъ ѿ е дѣна та кѣхъ. За
 дѣла ѿже про бо дѣла тѣхъ
 Се кроу кѣхъ нѣмоу тѣхъ хрѣстѣхъ дѣхъ хрѣстѣхъ
 на ѿжнѣвоу пи сѣхъ, ѿ тоу же ѿ кѣхъ гѣхъ
 це ѿ до пре нѣ е дѣна мѣри ѿ ѿ па ахъ тѣхъ
 ѿ на Вѣдѣ мѣхъ нѣ
 ки дѣ мѣхъ
 кра го
 ѿ стѣ гѣхъ ѿ дѣхъ шѣ на шѣ **У** мѣхъ ѿ бо бо

Настѣхо
 ма гѣхъ
 ѿ

Сѣхъ вѣхъ, мѣхъ дѣхъ мѣхъ

же ѿвѣ нѣ, шѣхъ бо а дѣхъ, ѿ не по роу нѣ
 ѿ Прѣмоу тѣхъ мѣхъ дѣхъ мѣхъ рѣ нѣхъ ѿ
 рѣхъ ѿ ахъ жѣхъ лѣхъ цѣхъ, ѿ та же гѣхъ
 нахъ Прѣхъ тѣхъ ма рѣхъ ма Не вѣхъ дѣхъ
 ма то вѣхъ, жѣхъ хрѣстѣхъ нѣхъ ѿ кра ше
 нѣхъ ѿ, ѿ ма же все ѿ мо е нѣ стра дѣ мо е
 тѣхъ тѣхъ ло нѣ прѣ сла мѣхъ се хрѣстѣхъ цѣхъ ма
 гѣхъ лѣ, ѿ кроу ки цѣхъ не стра до мо е ѿхъ рѣхъ
 не дѣхъ тоу цѣхъ ле кѣхъ цѣхъ коу же прѣ тѣхъ гѣхъ го цѣхъ
 ѿ сѣхъ ле нѣ е по чѣ тѣхъ лѣ е се вѣхъ

Сѣхъ 279

Милостиваго бога дна

днъ же христе тебе великого ций твоего твоего

на триа же ны же знае ние яко и

мы яко христе тебе твое слава шемъ

Иже ико павла ми на слава бога шата твоего

на ребе слава твоего широкого же на ико павла

и ми же на и слава е стива жинни не твое на

а ко двитири а по чте,

пре мьра то ко христе ние

и вь не ни слава ко мьра не ни же твоего

а ево и шата стива ни а твое ние ние

Нахвалити
слова твоя
и:

святии духе божии днми

де си твое сие слава все аки ние, се днми слава

днми, яже мило стива ни твое аки, ние аки

твое и мно же твое аки аки твое, слава на

на твое слава

аки же и слава твоего по чте твое слава на

аки христе бога твое слава твое на

аки слава твое слава, **Б**о ико не на твое слава

слава твое слава христе при слава твое слава

твое и слава твое слава слава слава слава

твое слава твое слава слава слава слава

Сл 250

Милостиваго
бога дна
святии духе
божии днми
на твое слава
слова твоя

Мѣсяцъ Москвитинъ

ко ѿ ка е ѿ не н цѣ нѣ не дѣ н мѣ
 нѣ то сѣ н же рѣ рѣ то сподѣн, ѿ нѣ
 ѿ шѣ нѣ н цѣ лѣ нѣ стѣ рѣ стѣ сѣ ка рѣ га ко че
 ло кѣ ко ло вѣ **У** мѣ лѣ ѿ цѣ ѿ сѣ нѣ
 нѣ сѣ па ма **И**
 же ѿ сѣ нѣ блѣ нѣ нѣ нѣ нѣ
 лѣ те ле ѿ нѣ нѣ нѣ нѣ
 во да про то нѣ нѣ нѣ нѣ
 ла не вѣ пи ко сѣ тѣ тѣ е мѣ
 при ко сѣ тѣ нѣ сѣ стѣ рѣ дѣ

Мѣсяцъ
 бога, дѣ
 стѣ арх
 иератинѣ
 Михаилъ
 Нахъ ба
 гла Тѣ е

Сѣра Архитратинѣ Михаилъ

нѣ цѣ го тѣ ма лѣ нѣ нѣ пла мѣ нѣ нѣ
 сѣ то стѣ рѣ лы га же ма
 нѣ блѣ нѣ мѣ ѿ ду та сѣ хо рѣ
 пла сѣ мѣ нѣ нѣ нѣ нѣ нѣ нѣ
 го блѣ сѣ то рѣ стѣ хѣ не мѣ нѣ нѣ нѣ
 Архитратинѣ ме,
И ны нѣ нѣ нѣ нѣ нѣ нѣ нѣ нѣ
Б мѣ блѣ нѣ нѣ нѣ нѣ нѣ нѣ нѣ
 во нѣ ма нѣ нѣ нѣ по дѣ нѣ
 сѣ рѣ не по ко лѣ нѣ нѣ нѣ нѣ

Сло

кто рѣ нѣ

Милъ Ноевръдъ ватї днь

не ра го ри мх го ^{те рх го}
 пре га тї ни цх и три бѣ жи цвѣ дх
 ша на ши дша на ши,
 Пре ти до вме тре блжї ме ^{дї шї шї} ѿ те
 па сты рх до кри и на ѿ нѣ шато ти
 сты ре хѣл ѡу те ни те, по ло жи блї дшѣ хѣ
 ѡ вца ѿ и нѣ все хѣл нь, ѡ ѡ дї
 не гла те ѡ стѣ, Про сї мо ли тел ми го и
 да ро вати на ми, ѡ ве ли го матї:

Милъ Ноевръдъ
вотї днь
Слѣдъ
Злато хрѣсто
на Глѣ
Слѣдъ

Стрѣ: ѿ. Іоаннъ Златобитомъ:

Трѣ хѣ гла Го гла сна ѿ, по ка за съ гла Го гла
 го лнѣ Вла то хѣл; гла Го рѣ блѣ ѿ ѿ
 ца блѣнї, гла Го рѣднї ми Іи х те нї и Про ро че
 ско е ко и гла де хѣща нї е и сра кле нїи Іоан:
 Пре по до хне ѡ те: и ми ра хѣсто ко ца про
 скѣ Іи е си. **З**ла Іи ми гла ке си, и Іго
 хѣща ни ми х те нї и, ѿ кра си е
 си Го хѣ ю цѣр ко хѣ: Го гла гла
 дх хѣ нї
 ѿ перї е си лнѣ; Іго

Настинто
Слѣдъ
Слѣдъ
Слѣдъ

Настинто
Слѣдъ
Слѣдъ

СЛВ

Мил Новакрис ко ісхрїи, Стрл:

а до то пре дї на љ сло же са, тѣ хъ ме
 и не таї наї цїтї
 то и сплє ше пѣ ми хїе нѣ хїе
 при но са па ма хї: все гла хїе
 дїше то со іа хї ісо: і о а не бо го
 мѣ дї іа ко и мѣ дї рїно же нї
 Пре по ро бне мо аї
 са о дї шл на шн.
Ане хї нї и аи ісо сїа є, ко хї ме и пѣ
 сїе, то спо де аи поїо шє, хїше и то го шїе

На Глн Вокл.
Стрл: Глн.
Но: О, н: гл:

Вокрїнію Прглн, Кїл.

нѣ го гл: о дї ше клє нл кн ко, не комѣлн
 мо є сло хо комѣ глн шлго: При ко дї го са, то спо
 ре кп, па че є сїе сїа плотї то мїа дї сїа то шн
 и са хї те хїа и кїи хїа рї є: Прїє ле о ке
 се лї є ії ю, іа ко бо тї є шн аи шє.
Ане црїкн о дї ше клє на љ, сїа а ил
 хї дїа глн нше го: о дї на хїє на бїго сло
 хї на љ іа сїа љ, При ко дї го са ко црїго гл
 ко нѣ го, шн іа ко (ко іа: и іа дї го са
 іне го і о а ієи і а на рл хї, и рл

САГ 253

Мил, Покрїа, ко ісѣрїа.

Ісѣ нї и аици Го спо де ки по го: Уило сїи ко
 снѣ ки го це, и ѿ це ма Гер е го: **Т**е Про
 ро ісѣ пропо кѣ да нї е а по то ло са
 кл, и мѣ те ни ісѣ по хѣ ла, и хѣ те на ісѣ
 Імо кле нї е: Дѣ ко мѣн Ісїа, То ко
 го Го го ки при мѣ ри Хо са, Тѣ же те Ісѣ
 е, ко Церкѣ Го спѣ нѣ ко Хо де нї е, и со
 Анѣ се ло хѣн Ісѣ ло сїи ра дѣ са, Те кѣ Пре те на
 ко нї е: Мѣн тѣ ми Ісѣ он ми спа са е ми.

Слѣ і мнѣ;
Ісѣ. н.

Поро де Ісѣ тко е Кого не кѣ сло,

Воедѣнїю. Прѣла Бѣла:

бла дѣ ии це. Прїи де ко цер ісѣ Го
 сѣ нѣ, ба сн Іа Іи са хо сѣа Іи сѣа Іа а.
 Іа ко ѿ вѣ це на. То гда и Іа крї
 и, ко сѣа вѣ, те кѣ хѣ не по ро нѣ;
 ли шѣ Іи при но са; Нїна а вѣа ѿ дѣ
 ки ша са, прѣ цн дѣа сѣа Іа го вѣа
 вѣе ша са. Тѣмѣ #
 те # # #; Не сїкѣр на а не вѣа
 на а, Іа же на не хѣ сн и на те
 ли Іа ки ма а: Мѣн Го нї а

Слѣ 254

Наслѣдства
Сла: Імнѣ
Гласъ. 3.

Мцѣ. Ноекріа. хо. мѣ. днѣ.

(па си ро нѣ) **А**не

ко ры вѣрны со шѣ мѣ са, **А**хо кнѣ дѣ

Горѣ сѣхъ ѣ; и Ігѣ ѿ тро ко кнѣцѣ дѣхъ и Го

го ро днѣцѣ: ко Црѣко Гдѣго при ко днѣ мѣ; Ігѣго

те во ко хва ли: Про и рѣра нѣ ю шѣ вѣхъ

ро до; ко ѿ кнѣцѣ ли шѣ кѣцѣ ца рѣ хѣ и

Ігѣ дѣ кѣ ѿ (кѣща но са шѣ пре

и дѣ Іе, Прѣно дѣхъ ѿ Іѣ шѣ Ітно е

про и ро до нѣ е, ма те рѣ е. ѿ

пе чѣ кѣго ѿ ло шѣ, ра до снѣ со по слѣ

Вокеденію. Прѣдѣла. Бѣла:

дѣхъ те: **М**три Когѣ ели ка ю шѣ, и ра

до снѣ ѿ: **М**п рѣ хо до Іа и цѣ,

вѣн х ко ра до нѣ, ѿ те ра дѣ са со Ігѣго,

ко ро пѣ е ѿ кра до ка нѣ, Прѣно мо ла шѣ

са ѿ дѣ ша мѣнѣ. **А**не хра ѿ дѣ шѣ

ка рѣна и ке ли ка го ца рѣ, ко Црѣко

ко ро днѣ, То мѣ ѿ го Го ка Іи са ко кѣ

Ігѣ но е гап ли шѣ: Лю дѣ е ке се лѣ Іе са.

Се нѣ Ігѣ ко мѣ снѣ мѣ хрѣ Го го ро днѣ ца.

ко Црѣко Ко мѣ ю ко ко днѣ са: и

Сла

По. нѣ. ѿ. мѣ.
Внѣста:
Мѣхѣ рѣрѣ:
Слѣ: Ілѣ: х.

Вѣрѣко.е.
Ілѣ. нѣ. П. лѣн.
То. мѣ:

Ілѣ. С. тра:
По. мѣ. нѣ. І. ѿ. е.
Гласъ. 3.

Мцѣ: Архидіакрїа. ко. е. днѣ,

и на сла да ть съ То го хрѣ ні е, и пи те
 а съ то го до кро ва ми не ѿ кѣ нѣ: хрѣ мо
 ли съ, Хѣ. ѿ мо ли Пре по до не: да ро ка
 Ти съ црѣкви, ѿ ди но ми слѣ то мѣр, и же ли то
 мѣть: **С**лѣво пре ела же не, то дер ела ні ѿ
 тѣни че не ѿ га си ми; **кѣ** тло і но ѿ то цѣ
 пре свѣ ло е: лю бхе лѣ ча ми ѿ сі ѿ ка е,
 то пе не пре кло наѣ Гер пе ні а. ѿу хер тѣні
 е и крѣ по си, кѣ ро то Іа ѿ ѿ цѣ: и цѣ ле ніи
 со кро хи ще # # #

Слѣт. ѿскрѣнномѣ.

СЛЗ 257

Гра да ни не пѣ сѣ ни ѣ га ко ко и дѣ нѣ; и же га
 ко ра Бо же скѣ ни сі то по ка га: хѣ е хѣ
 ні ѿ при но свѣ то пло ди (па са е мѣ; хрѣ мо
 ли съ, хрѣ ѿ мо ли Пре по до не, да ро
 ка Ти съ црѣкви, ѿ ди но ми слѣ то мѣр, и же ли
 то мѣть. **С**лѣво бо го ма дре, до кро вѣ те ле
 стѣ пе ѿ сѣ нѣ; **кѣ** тни че и же и жѣ мо ра ми
 сва го; лю ди ко при сла ни цѣ Бо же тѣ но мѣ на
 ста хлѣ ѿ. Пре ле сѣи рѣ хи ни ло гаи, дѣ
 стѣ го че но е при а те ли ще; иа дѣ ни че

Мцл. Архангелъ. во. е. дрѣ.

и но въ то цн # # #

Ѡ пасно е же мѣри ло ко дер жа ни ѡ: (мѣре

ни ю ѡ ко рри те на ѡ бл со чо, и сло тни

че и бл ча ѡ и сѣт ле ни ке дны. Хртѣ

мо ли са, хѣ ѡ мо ли Пре по до ине,

даро ва ти са цркви, Ѡ дн но мы слѣ ю мѣ.

и ке ли ю мѣ. **Н** же по ѡ тра зѣ

со блго не вре дна ѡ ма блжъ, на трти пѣтѣ

бмъ: По ни че снх на слѣ ко е же по по до би

ю, ѡ ко же ко мо мо во ше е си, мѣ же снх ко

Слѣ: Пѣ: ѡ

Слѣт Ѡщенномѣ.

Ѡ де ѡко по нѣ рѣ: По ца са Ѡ

си хѣ ше е по ко ри. Ти лѣч ше мѣ, и

пѣ по ра ко Ти ти рѣ. Тѣ же и

но въ то цн хѣр ѡ ки са: Тра да ни пѣ

Слѣ ны: Блго тебѣ цн ѡ ма Слѣ те, Прѣ хило до кро

хѣ те ли Ѡ па снѣ ше е, и ни нѣ на нѣ се

ѡ хѣр ца ло ра рѣ шн шн са бла же не:

ѡтѣ на ра ра е шн ка ѡ ло Трѣцѣ. Про по хѣ

рѣ ѡ не ро до ла сѣ мѣ: Ѡ и же кѣ ро го,

и ло го ки то ѡтѣ цн са. **Н** во мно же

Слѣ 258

Наслѣдствѣ Слѣ: Пѣ: ѡ

Мѹдѣ Дѣкахріа, хо, ѣ, днѣ.

да, на да кнп ка та, итѣ ш те
 са кко, Тко е то ко (те) те то ко
 и см нѣ блго те но хо дн ин по зна
 хо: блже е см # # : Христа
 кн ра хо та: и кра жи то
 нп зложи е сп ап ав: Аггло со
 те сѣ нп те, Пра ке нп е дн по кро нп те, п
 Пре по до бнѣ: (ап) мп же мо ап са
 до хп, по мп ло ка ин са да
 ша на ша: **П**ре по до бнѣ ш те фа

Но. ѡ. ѡ. ѡ.
 Стр. ѡ. ѡ. ѡ.
 Стр. ѡ. ѡ. ѡ.
 Стр. ѡ. ѡ. ѡ.

Слѣдѣ ѡсѣиномѣ.

хо, ко хсѣо се лго и зде де кт ша ни
 е и спра кле ннѣ Ухон. Тѣ же п на не те
 се хсѣ ѡ хрт те и хрт хрѣ до ско и: да мо гнѣ
 ра со ра е сп по ш пра, и ѡ гнѣ а #
 # : до блнѣ е сп ш ны, и же
 жн. Гі то кт по ро ка по ре хно ка е сп, дѣр
 зно ке нѣ е и мѣ а по хртѣ
 Гтѣ, мп ра и спрн да ша
 ншнѣ. **К**и мп по хкѣ нп мп кѣ цп, кѣ га е
 ка ин те ав: и те пла Гі то хо мп ре еѣ

Слѣдѣ 259

Стр. ѡ. ѡ. ѡ.
 Стр. ѡ. ѡ. ѡ.
 Стр. ѡ. ѡ. ѡ.

Мѣсяцъ Декавръ, ко. 5. днѣ.

ца, и до х^оно кѣ до сн за то ца; и же чѣ до
 го лю ка цн: кѣ Прѣста ле ла и за сѣ
 пни ка, и же кѣ ско ка цн: Мѣ ше нѣ е:
 и кѣ свѣ цн кѣ да при кѣ жи цѣ, Глго те сѣ
 до па, и кѣ ны по бор ни ка: и же кро ен кра
 де бны, хри сло ни зло жи, и мѣ а ке
 ли то ма тѣ. **К**и ми пѣнѣ ни ми
 пѣ нѣ и, по хва ли сва ти те ла, Не те
 сѣ то го про ту ко хор ца, и Глго те сѣ то
 по хор ни ка: Цери бна го пѣр ко сло а телс,

Стомъ Іерархъ Николайю:

СМ 2

ке ли ка го за цн ни ка и х чи те ла, и
 же кѣ зло сла ны а по сра ма, то ца: По ре ки те
 ла и рѣ е ка; и те пла го по бор ни ка, и
 те се го кро гор до ца го са, хри сло ни
 зло жи, и мѣ а ке ли то ма.
Ки ми Про ро че ски ми пѣ ми, По хва ли
 ска ту те ла и те далѣ те свѣ а про
 ки да ца: и рах до а ца, и ко те свѣ а.
 Про ро че сѣв то ца не ло но, и кѣо вѣе
 ле нѣ го на ры ра то ца, и кѣ о хи дн ми

Мѣсяцъ Архангелъ ко Св. Дѣл.

нѣ ка вѣс то ца: и те ко снѣ вѣ шася, Роу
 Кго нѣ дрѣ, и Пре де оу рни юо, за ко ле
 нїа не пражѣ на во и вѣ ше го: Го та вѣ ю
 ца ке лі ю мѣ. **С**вѣ ти те ле с до кре
 нї е и ѿ це сла хѣ, и сло ни ка хѣ ре
 се; и вѣ р ны за сло и
 ни ка ст ло ке ли чѣ ша; **С**вѣ ше
 са ѿ пра но лю бцѣ, пѣне ни ми по хѣ ла ми
 ко сно бѣ тѣ то лю ще. **С**вѣ са ми ре ѿ храни
 те лю, и пер ко стѣ ре лю вѣ ны: и то по

Свѣтѣ: С.

Стомъ Іерархъ Николѣю.

не по ко лѣ ки ма, **С**вѣ са **С**вѣтѣ
 ни те пре сѣтѣ аде: и те мир сна а ко ца, ѿ сї
 а ка а хѣ ре си, **С**вѣ са
 пе чѣ ли на **С**вѣтѣ **С**вѣтѣ мое
 ре до ка нї е: и ѿ би ни ми те
 пѣтѣ пре сла те, и нѣтѣ ксе класкѣ не нї
 ко ле е. Не пре сла мо ла са
 Хри стѣ вѣтѣ, ѿ и те кѣ ро ю и лю ко кі ю
 чѣ шѣ, Прно ра го нѣ ю, и ксе Пра де сѣтѣ нѣ ю
 пѣ ма Чко ю. **С**вѣтѣ **С**вѣтѣ

Нѣтѣ Глѣтѣ: Нѣтѣ
Вѣтѣ Пре Роте Хѣтѣ:
Лѣтѣ.

Стомъ 261

Искрѣнна
Свѣтѣ: С.

Мѣсяцъ Августъ, во 5, днѣ.

спѣи и крѣпости раба; (дѣлаи) тебѣ люте
 споудѣ: Мѣсяцъ сего мѣсяца, соудѣ
 нухраи: (то) пѣи и вѣруете ни е цркви, Ца
 рство на слѣни те; не пре моуи, ко пѣи
 ѿна: ко то споудѣ. **Н**аслѣни
 те бже и, и бо наслѣни те (рото): (дѣло)
 гдѣ (ка) те ни ко ла е: Пои мени (хое)
 мѣ, (ка)ко и гдѣи е (хое): Проси а хо (от)
 дна ми ра (дѣ): (хт) днѣ (хое) ка ше (ст) гла
 ли ца (хое) го, (дѣ) ше но е не зло ки: (хт)

По мѣсяцъ
Стрѣла: 5

Свѣтъ Іерархъ Николаю.

Скока ше (хое) го, (сло) ко мѣла ни ко е, (хт) (хое)
 слажна а, И вѣспѣни е (от) стн ми, Моли
 и ѿ ра ша ниш. **Н**а слѣднн
 те (хт) п, и со на слѣни те
 хри (сло): (дѣ) со то споудѣ, (хт)
 те Ни ко ла е: Пои мени (хое)
 мѣ, (ка)ко и гдѣи е (хое) (хое)
 про си а хо (от) днѣ на ми
 ра (дѣ): (хт) днѣ (хое) ка ше
 (ст) гла ли ца (хое) го, (дѣ) ше

СЛѢВ 202

Болгарское:

Милъ Ангелъ, во ѿмъ,

но р не зло е
и зхъ ѿхо хлше кро то, сло ко мо
чл ли ко е: кнѹ ѿхо а, слѧ на а, и х
спс нѣ е о скв. ѿн ми мо
лн ѿд шл нл шн # #
: **В**о стрѣ бѣ ѿрѣ ко то пѣ
не, во зли тра и пра дѣ стѣ на а, и ли кѣ и
рѣ дѣ то цѣ са, ко лѣ не ѿр жѣ слѣт, бѣго мо
снл го ѿ ца, црѣ е и кнѧ зли да со ѿ
пѣ са, и и те сно сра на го прѣ сла те слѣ

Ночеланте:
Слѧ: ѿд. 2

Стомъ Герархъ Николѧто.

Слѧ 263

црѣ хъ рѣ то ца; не по кнѣ нлѣ дѣр жн мѧ ѿрѣ
е ѿ рѣ шн ти ко и нѣ, да ко спѣ то Пасхѣ рѣ е
и хъ злѣ лѣ е, до кро жѣ на слѣ рѣ по до ко
рѣ нлѣ Па слѣ рѣ; о шѣ шѣ са ко хлѣ лн
слѣ цѣ и хне мо ѿрѣ хлѣ ѧ, и и спс ко хѣ дѣ
пѣ кн пѣ лѣ; ѿрѣ шн и прѣ да пѣ лѣ,
Нн цѣ и са кро хн прѣ, и спс ко сно кѣ ѿрѣ шн
те лѣ. о пѣ нн ка спс пѣ шѣ слѣ то цѣ и, и спс ко
мо рн кѣ рннн ка, и хн — хлѣт пѣтѣ
то прѣ хл рн ѿ лѣ, кѣ лн ка то кѣ тн те лѣ

Мѣсяцъ Декабрь, ко. 5. днѣ.

по хва лѣ ю цю, (и цю ре цѣ: хте) (тѣ) Нико
 лѣ е пре ка ри, и и хми на, ю на до а
 цѣ а нѣ да, и (па си) (та до) (ско е, Мо ли
 тѣ ми си. **В**о стрѣ хн Грѣ со
 то пѣ снѣ, При ни иши со етѣ хвѣ шѣ хте ца
 ри ца мѣн дѣ ка а, Кѣто мо кѣ ми хѣ ча ка
 ете хо снѣ ка то цѣ ю: Црї е и вна.
 зѣ да го те нѣ са, и Цар и ци да хослѣ щѣ
 хо пѣ нѣ и Црѣ ро шо; и хте (сѣр) (ѣ) ю ѿ
 дер сѣн мѣн, Пѣр кѣ: ю рѣ шн и ло хе ко ло

Инт. Глѣ:
Топѣ:

Стомъ Іерархъ Николѣто.

хнѣ кѣто ко лѣ ша го: Пасѣ ри е и ѿ
 и те лї е, до кра го Па дѣ ра. При Іѣ тѣ
 ю Мѣрѣ: (о шѣ) шѣ са ко хва лѣ, (ѣ)
 цнѣ сѣтѣ Го хрѣ на, (ѣ) то но снѣ ѿ клѣ, хѣ
 рѣ хн мо Іѣнѣ шѣ ю, и не хѣ шѣр шѣто; ѿ
 рѣ шѣ клѣ ны хѣ гѣ хѣ: ѿ тѣ рѣ чнѣ владѣ ны
 Прѣто: Мѣ но прѣ нѣ ю хѣлѣ ю рѣ хѣ, тѣн ко
 но снѣ го сло хѣ сѣрпѣ хѣ: хѣ хѣ мѣ
 хрѣ сѣ а мо при хѣ тѣ цю, пѣ ми хо го
 вѣ снѣ ми, по хва лѣ ю цю, (и цю ре цѣ: по

СМА 264

Нѣ. Слѣдѣ Шѣ:

ла Го сло ва, (по до хн смн рѣ нѣ нѣ, Не
 ке сна го царѣ стѣ а: Ни чо те хо не не хо мо
 но хо до Те слѣдѣ Тхо е мѣ: **С**я нѣ и мѣ
 сте ла нѣи, ка ме на се рѣчи шѣ стѣ те на, ии
 рѣ Го то спо ди; мѣ дѣ ца крѣстѣ ме ни ро дѣ ни
 про на ре че; го и те шѣ рѣ ка ко по
 шѣ на сло ва: Не пре мѣ на бо га
 и па са рѣ ша нѣи. **В**ерте пе крѣстѣ
 со, а гни ца ко при хо ди, до га но са ши хрѣтѣ:
 іа снѣ те по и мѣ те, и те ра ко ра дѣ ша

Нѣ Гѣи Ковѣ:
Слѣ: Гѣи: 5

Іинѣ Гѣи:
Томѣ;

Прѣ Родѣсто хо Хѣи:

го крѣ сло ке на го рѣ а нѣ а нѣ те но ро нѣи:
 Ни снѣ рѣ е скѣ рѣ го шѣ, (кѣ ди те стѣ те о іа дѣ
 снѣ стѣ мо; и хо снѣ шѣ пер снѣ ди, рѣ ло и мѣ ка
 и шѣ прѣ нѣ ца рѣ при не стѣ те: іа ко іа ки са
 Го шѣ шѣ рѣ ка мѣ Мѣре: іа не мѣ те и при
 іа ло шѣ са рѣ хнѣи Мѣти по ко мѣ са; и кѣ
 шѣ те іа дерѣ жи мо мѣ на рѣ ка іа іа;
 Ка ко кѣ а мѣ са, и лѣ ка го мѣи про га ке
 и рѣ ка ки те го мо кѣ те: **Р**ѣ дѣ те
 са. Про ро ца іа тнѣ и; и те га іа Го спо

СМЕ 265

Нѣи хо:
Слѣ: Гѣи:
к.

Наша Стихъ Шизъ.

до крѣ пре да ше; и крѣ та ше са,
 не и спро хер те ни и сло пи; и не пре ко ни и.
 бл го и хо ро та и та ки де са,
 Но бл го за хт та хри до ка. и пре ста
 ше са ко не ке си то го и мо
 ли те, и ми ри и ми р, и исти души нши.
С ери ма при кли ти са (па се ни а на ше го
 и го то ки са кер ле по; дѣла са при кли ти са
 ро ди и, блгже е ме же ле и и до ха кра
 со са и ке се ли са; та ко и де ке ко си хри

Иниѣ. Ли:
Тонте:

Пре: Роздѣсло Хка:

до блг на; оу сла ми ле то раи и хо ми,
 и о кре мы а ке си и х си а, та по
 тра де хри до да (ице и ро те
 со за те ло хт ка. # # #
 та ко те ло хт ко ло ке: **В** а ко на и
 те ни о сло ки е: и те ко плоти та ка е
 хрто ко ло те дѣ по ро де блго и те
 пре де за ко на блго да блго хт блго цѣм.
 та ко па те за ко на ко хт рѣ сѣ
 цѣм: и нго дѣ те та ни а и мѣ не ни е,

СМЪ 266

Нужданы:
Слѣд. Та:
и.

Мѣ. Аггеліа криа. ко івѣ. днѣ.

свѣце до до ла дае но: иже ко івѣ днѣ
 ян маі даша пре про по кѣ да ша, бо спрѣ ес
 ні с ра дн То сподн ла ка
 гѣ. **Г**рѣ дѣ те хоррѣ дае са То сподн ян
 на сло а шѣ то да нѣ ста зѣ то це: ре до
 гѣ ні е тра ре сан ра дрѣ шн са: Пла ме но
 е о рѣ ті е плещн да е и ре рѣ хн ш
 да па е, ш ре ка жнунн: и аге
 ра снѣ а пн ша при га ша то са, ш не то
 те про н гнл каі прѣ гл ша нѣ а ра дн, не нѣ

Стрѣ. На Гнѣ
Возвратѣ. Пѣ
к.

на Ротдество Лѣо.

СМЗ 268

мѣ маі ко о гра шѣ: ш крѣз прѣо сѣщн
 а і го, гра ра ка прѣ е ле, ш не и снѣ
 со кра ні а про шѣ ма те ре; Прѣло те ні а не
 прѣ тер нѣ, е те ко кѣ прѣ каі, кѣ сѣ и шн нѣ,
 и е те не кѣ прѣ а, лакоб каі чло ке ко лю кі
 а ра дн, То мѣ ко зо нѣ е: Ло ждѣ са ш дѣ
 каі Ло те у По мн лѣ на:
Го сподн ј сѣ сѣ ро шѣ са ш (таі а дѣ
 каі, Про сѣтн шн са кса те ка а, Па сѣла ре
 ко кѣ рѣ то цн, и бо жѣо каі на то цн са, шн те

Мѣсяцъ Января, во ію днѣ.

2.

ло ко спѣ каю цн, и ро снѣ та ше са; іа
 ко бгѣ ко пло и іа кн са; (псѣ ршд
 иа шн. **Г**тко тко е хри се бже
 царь сѣко кѣ кѣ іа, и Влади чѣ сѣко іа е
 ко кѣ іа ро дѣ и ро дѣ; ко плотн кѣ са ш дѣ
 хри сѣ то; и ш прно дѣи ма ріа ко
 зло кѣ чн кѣ са. (кѣ на ко сі а хри се
 бже: іа е прн ше сѣ кѣ е, (кѣ ш сѣ кѣ а
 ш те е сі а, нѣ е: кѣ іа просѣ іа іа
 еп # # : кѣ іа ро дѣ іа нѣ е хри

На Рождество хко.

СМН 262

ли та, ѿ бра (ла кѣ ш # чл #
 сѣ и прѣ де сѣ # : и ко сі а кѣ іа
 дѣ # кѣ # : бже, По мн лѣ иа.
Что тѣ прн не се хри се, іа ко іа кн са
 на сѣ ли, іа ко іа кѣ, на рѣ рѣ: іа іа ро до ко
 іа и сѣ іа ко іа кѣ шн іа рѣ, бже рѣ
 рѣ нѣ е іа прн но сѣ: іа те ли пѣ
 нѣ е, не кѣ са сѣ кѣ дѣ. бже сѣ дѣ рѣ;
 на сѣ рѣ е іа ро: бже іа кѣ іа, пѣ іа іа
 иа іа сап; Мѣз те # #

Сла: Імнѣ:
Гласъ. 2

Мѣл. Аггакрѣс. хо ісе. прѣ.

ма теръ дѣвѣ, и те прѣде хѣ
 бо те по ма лѣ на **М**ѣ гѣ дѣ е дѣ но
 на чѣ сѣхъ ющѣ на зе м; Много на чѣ лѣ е чло
 кѣ ісо прѣ сѣ, и те хѣ бо чло кѣ шѣ сѣ ѿ
 ітѣ сѣ, Много бо гѣ е и до ло дѣ прѣ дѣ ни
 сѣ; По е дѣ нѣ црѣкѣ: мѣ рѣ сѣи гра дѣ кѣши
 И ко е дѣ но кла дѣ те сѣко, бѣтѣи іа рѣ
 цѣ хѣ ро ка ша, ѿ пи са ша сѣ лю дѣ е
 по ке ле нѣ е ке сѣ ре кѣи; на сѣи сѣ до сѣ
 хѣ рѣ нѣ и нѣ мѣ не бо те сѣва: Те ке бо чло

на Рождество хѣо.

СМО 264

хѣ шѣ го іа бѣга нѣше го, бѣ ли на сѣ хѣо а
 ма тѣ. Јо епо дѣ сѣка те хѣ. **Г**нѣ
 мѣ кѣ ра сѣ
 мѣ те іа рѣ цѣ; И
 по ка ра те сѣ
 іа го сѣи
 мѣ бо гѣ. **С**лѣ ка ѿ цѣ нѣ
 сѣ нѣ, и ка го мѣ
 до хѣ. **В**о лѣ сѣи прѣ есѣ и ца рѣ е,
 по сѣи ше іа хѣ,

Сѣ по е мѣ
Кѣ сѣ рѣ нѣ и нѣ
Рождество хѣ
и бѣ о іа кѣс:
и нѣ бѣ о іа кѣ
цѣ нѣ:

Сла: Імнѣ:
Гласъ. 2

Мѡ. Дѣисхрисъ. ко ѿсѣдѣ.

Handwritten musical score on the left page, featuring a single melodic line with Cyrillic lyrics. The lyrics include: "На зѣ ли родъ шлго са Црѣс не кѣ на", "го ѿ сѣт тали а сѣт тали", "ке до ми", "до сѣли го шл бо ки флѣ е да раи но", "са шѣ нѣ кра ны а, Вла го и ли", "кл и мпѣ нѣ, и па шѣ покло", "ни шл са, би дѣ шл бо за крѣ", "вѣ, мѣнца ле та шл гезѣ на го. Амѣ", "ю дѣнѣ ге ли кѣ на не ге сп; #", "и ра дѣ го са дѣнѣ. и три е сѣе вѣа ѿсѣдѣ".

Нѣнѣ Гѣс:

На Ротдѣстко хко.

Handwritten musical score on the right page, featuring a single melodic line with Cyrillic lyrics. The lyrics include: "ро шл го са ра дѣнѣ ко би флѣ е нѣ", "па се го спо да. ѿ ѿсѣдѣ ле и до сѣа", "а пре сѣа, и дѣр сѣа е хрѣто ко кѣни.", "В се ли са ѿ е рѣ са ли ме, и ѿрѣ сѣа ѿ", "кѣнѣ аѿ ка шѣ и ѿ ѿ на: дѣнѣ", "кре мѣ на ра дѣ шл са со ѿ, ѿ сѣ дѣ ни а", "ѿ да мо ка рѣ на ѿ кѣр ге са", "ѿнѣ ѿ пра дѣнѣ са, ѿ сѣ ко пре сѣн пер кѣ е.", "ны нѣ дѣрѣ со дѣ те ле вѣ клѣ шѣ ро мѣрѣ.", "ѿ гѣнѣ на ко га сѣа и пре мѣ дѣро сѣнѣ".

СН 240

Нѣнѣ Гѣс:
Сѣ: Гѣ:
ѿ.

Мѡл. Деисѣ криѡ. ко Ісѣ днѣ.

и раждѣ ма бо мѣ ѡ. ѿже и сѡ до ѿ и кши
 сѣрт: кѣ плѡ ѿ грѣхѡ ны со сѣ, (па се нѣ ѡ
 на и то ба кѣ мѡ мн рѡ: бо то ро дн ца рѡ рн
 ма де нецѣ бо ра дѣ е са
 иу не ѡ, все со верше ны бѣ, и ро дѣ сѣко рѣ
 кѣко пе ча чѣ е, Пленн ца грѣхѡ ны ѡ рѣ
 рѣ ша ѡ пе ле ма ми, и ма дѣ сѣ ра дн
 кѣ ны в кра чѣ е ѿ
 те ко пе ча ле ко лѣ ни, да ли ко сѣ хѣ
 ѡ ко кѣ ѿка и да и гра е, ѡ гно ки ѿ

на Рождѣ сѣко хѣо.

ко то прѣи дѣ хѣто: и (па сѣн рѣ ша нѣа.
Во кѣ рѣ кѣ ли са, е си хри сѣ бо кѣ, ѿ
 сн ѿ ко сѣ рѣ ѡ ша, Па сѣн рѣ е те и ко
 сн по мѡ ни ша са. То гда ѡ ко Про ро
 че ска ѡ и спѡ ни са, про по кѣ, и ѿ ге сѣи
 ѡ (нѣ ѡ дн клѣ хѣ са, ко пѣ то це
 и тѣ го лю че: (лѣ ка со ро дѣ нѣ го ѿво е мѡ,
 е дн не че ло кѣ ко лю че: **Б**са че сѣа
 ѡ рѣне ра до сѣн, и спѡ ни ша
 са, хри сѣо ро дн са ѿ дѣ ка.

СНО

Інѣт. Глѣ:
Тотѣ:

По и ѿ ѿмѣ.
Слѣл.

и ѿ ѿмѣ Тон:

Стр: 116.

Мца. Ангеліа, ко іє днѣ.

Музыкальная партитура с нотами и текстом на церковнославянском языке. Текст включает:

Сл ка ко вѣ ннѣ ко гѣ, и на хѣ лн мнѣ
 днѣ ко спрї е ле бл фл е
 си дѣ ша го кѣ нѣ со шѣ
 днѣ ім ге лн мнѣ дѣ ца ро дѣ на го
 бѣ о лѣ пно сл ко сло кѣ, сл ка ко вѣ
 ннѣ бѣ, и на хѣ лн мнѣ; ко ле ло кѣ цѣ бл
 го ко ле нї е. **Б** е се лѣ те са, пракѣ нї и
 не бѣ са ра дѣ те са, ко хѣ гл те са го ра
 дрн **Б** о ро дѣ шѣ са: дѣ ка ко сѣ дрн дѣ
 рѣ кн мо по до кѣ цѣ са, но са шїа мнѣ нѣ

Народные:
Стр: 116.

На Рождество хѣо.

Музыкальная партитура с нотами и текстом на церковнославянском языке. Текст включает:

Іа (ло ка ко пло щѣ на, Па слн рї е ро
 дѣ на то сла кѣ, бѣ сн бл дѣ цѣ дрн при но са. ѿ
 ге лн ко спѣ ка го цѣ гла го лю, не по слн тн ме
 го спо дрн сла кѣ те хѣ. **О** цѣ блго и ко
 лн е сло ко пло кѣ, и дѣ ка са ро дрн
 бо ги ко чло кѣ ша са. хѣ дѣ ко кѣ ца е
 бѣ сн клѣ на го са, Па слн рї е чѣ дрн са,
 и чхл рн дѣ е са, **Б** о го ро дрн цѣ дѣ
 ко ро шїа спа са, ѿ празднла е си, пер
 вѣ го клѣ кѣ е чннѣ: Іа ко мѣ нн блго ко

СВВ 242

при но ем и мь Пале и
 мѣ наго дѣни да но сло кѣ ѡ; Пра ко сѣ на го
 ѿ ко г Ко
 тѣ, и (па. ѿ дѣ ша мши. **С** не Лри
 сто ко бы фл е мѣ, Га дѣ е со ѿ дѣ ка
 дне гурна ча наі на іп на е со,
 и ло ко ко плаца е со, (и лѣ не бесны
 ра дѣ н со, и гѣ ла со че ло хѣ ип
 ке се ли со, вѣки блѣт дѣ ри при
 но со, Па дай рѣ і ро гѣ но мѣ дѣ ко.

Иниѣ: Гласъ.
Б.

со; Мѣ те
 Не пре сѣ мо копѣ
 Сѣла ко каі ни Ко сѣ, и не гѣ ли мѣ
 ко те ло хѣ ѿ. Іа го ко ле
 ні е, **С** о до дѣ (пѣт іа ро дѣ іа хѣ те
 ско мѣ, ирѣ а пѣ ле по хи ѿ е; не ко
 гнѣ ша со, пла ска го ѿ вѣтѣ за ні ѡ, ѿ мо дне
 ке По Мѣри: ке рна іа наі по ѿ ѿп, То мѣ
 вѣрні и ко ро пі е, Та е со Бгѣ на, По
 мѣ лѣ на: **И** глѣ а со блго да

СНА 224

Иниѣ: Гласъ.
На Глѣ вѣтѣ:
Иниѣ: Гласъ.
и.

на Антѣи Сѣ
Гласъ. Б.
и По. и. ѿ мѣ
и На дѣи: Сѣ.

Мця Існнваріа. ко 5. Ане.

ко & Аня тко н, Пре по ро ене ѿ че.
 ѿ кы па слр, Хри до кы цр҃кхн, &
 ѿ + (кокс ены & ѿ ца; кт ро хл Іи, ко
 Цро цѣ е рно соу нд то, ко в дн
 но до тѣ кт **И** ннѣ Іа, ѿ.
Соудс спсє ст;
 зрн на Іаѿ Вокх;
 се то днє: **Н**е х днн гтсє,
 Пре Іах гнн, Кѣ, пао ескн ѿ крт за нї
 е ѿ крт за Іи сє; но да дѣ се хє ѿ Кра
 ѿ на гр҃ла нї е кт по спє нї то, ѿ
 ко за ко нѣ Іко рѣ, за ко на ѿ н споня
 е, ѿ про ро про ре че нї ѿ га те

Наслужена
Іннѣ. Іаѿ:
н

На БГОСКЛЕНІЕ:

ѿ нѣ, ѿ те кє ѿ со дѣт жл то сї то, ѿ пе
 ле на ми по кн, То спо дн ла
 ка Те гт. **П**ро сѣт Іи те ла, на ше
 то Про сѣт ца то ца то кє па то чло кє ка: кн
 гт Пре дн те ца кр҃стн Іи сє при шє шл; Іа рѣ
 е сє рѣ шє ю, ѿ тре по чтє рѣ ко то, по ка рѣ
 е е то, ѿ ма га ле ато дѣ, (ѿ пка
 кє ѿ Н гга н ла, ско ко да ѿ на ѿ н
 слѣ нї с, ѿ кєз грт не, Хртє ко
 те на, Іа ка Те гт. **Н**га кн те ато на

СНЕ 275

на Іаѿ Вокх
Стрн: Іаѿ
н.

Мѣсяцъ Іануаріа. ко 5. днѣ.

ше мѣ ѿ ра ка кре ща е мѣ, и дѣла прише
 кѣ сѣ дѣ ле сѣ е мѣ: оу ма со шлѣ се го
 ки дѣше, а се ста м ко н сѣа, Яа те со не ке
 се прии де ѿ ѿ ца, (и на него же Пре дѣ
 те та рѣ ка по ла та сѣ сѣ ма е ко ато
 блѣ на, ѿ не те блѣ ко ли хрте бо
 же на, сла ха те кѣ. **I** ѿр дѣ сѣ сѣ сѣ
 те ке и до чни ка приа ша, и в тѣ ш
 те хо крѣ ні и Го лѣ кн но го до дѣше,
 при гла на е кер, Пре гла ни ка не ке са, со ке,

на Богоявленіе:

СНБ 270

и хо пі е: Кре ні е хѣ дѣ ле лю, Ута ми по
 ке лѣ ка е ши га те па те ме не, аже тре
 ех ю Іхо е го кре ще ні сѣ, ѿ кеу грѣ не
 хрте Го те на сла ха те кѣ. **C** сѣ ли ко
 хо тѣ за блѣ шѣ го че до кѣ са, Не не
 сто до кн са е си хрѣ кн ѿ хрѣ ѿ ка шн са;
 По до ка ше го те кѣ бла да ца и кѣх, ко
 сирѣ а Іи наша ра ны: Ты бо крѣ дѣ ха са по
 ті ю и ка ки те лю; ѿ сла кле ні ю (по до кн
 е' си на, тѣ те ко пі е Іи, блѣ да те

Сла: Імѣ:
Клѣ: Тѣм:

Мѣ: Іанваріа. ко 3. днѣ.

мо хри сте ко же нѣ сла та те **П**исломн

ѣ си та кѣ Пре до те чи. и о крѣ шн ѣ

си та кѣ зми ѣ Прии де ко дрѣ а, про сѣ ли

ѣ си кѣ те сла а: ѣ те сла хн Іа та сѣе.

Про сѣ ли те ла рѣ шѣ нши. **Ж**ла сѣ

то спо де, на ко да хѣ ко

ни ѣ та го ла; Прии де те

и прии мѣ те кон: де пре мѣ про сѣ

и рѣ шѣ ма: рѣ дрѣ хѣ

ко ми а та ма го та хри

Сла: Владѣ:
Стрѣ: Іа:
н.

на Богоявленіе:

СНЗ 274

ста. **Д**не ко но е со

ка шѣ ѣ са ѣ де сло

и ра зѣ ла ѣ са і ѣ рѣ

ѣ, и ско нѣ ко коу хра ша ѣ дрѣ а: вла

раи 108 рѣ кре ша ѣ

ма. **В** 100 те ло хѣ на

рѣ 108

прии де хри сте ца рѣ: и ра

Бисо е кре шѣ ни ѣ, прии а

Іа Тѣм шн са Блѣ: ѿ Пре дрѣ

Мѣсяцъ Января. во 5. днѣ.

те же каи рѣше # грѣ ра дн

на шн тело вѣ ко лю те:

Про мо гла сѣ ко пи ю шлаго во гдѣи

ни, ѿ го то ка те пѣ то спо дѣ. пршѣ

ѣ си то спо дн. грѣ ра ка прѣ ѣ,

Пре ще нѣ а про са # #

не хѣ дѣи грѣа,

вн рѣша ѿ воды и ѿ ко а шѣ са,

Пре не ѿ каи Пре до ѿ га # #

во го ни гла го ла, вѣ #

Слѣдъ Іиѣ
Гласъ. 5. мѣ.

На Божіе хвалѣніе:

Про сѣт ти **вѣ** Іи. нн

сѣт Іа. вѣ ло: козло ти рѣ рѣ ка

на бла дѣи ѿ сѣти # ме не #

и ко даи п се; кѣ ла ми рѣ грѣ

ли. **В**о спо ѣ вѣр ни нѣ

те ѿ на божи а го мо рѣ ни а хе ли

те ѿко: ѿ на шн ко грѣ ше ни нѣ каи ло

кѣ, на шн ѿ цѣ ше ни ѣ ѿ цѣ шѣ

ѣ са ко ѣ ѿр га ни, ѣ рѣи угаи и не

СНІ 278

По ѿсѣи:
Воздѣ. Стрѣ
Слѣ: Іиѣ:
Гласъ. 5.

та нѣ, ѿ ка пра а на и ко дѣ: и гла ка зми
 е гнѣдѣ шн са со ин ра а ко ко дѣ: По
 чер пѣ а ко ко дѣ. о кесе ли е тра ги
 е: Каго да ко дѣ ха, со кт ро ю по чер па
 го шн, не ки дн мо по да ка е са: ѿ хри
 ста бо га, и па са дѣ ша ншн. **И** ин
 и спѣ ни ин хо да, иа же оу да хн е си ѿ
 кт ка: ѿ кеса да ри ав пн те ла
 та нѣ ско е хрѣ е си. ѿ а глѣ та хри и ла
 ѿ че ло кѣ

Налкѣтн:
Слѣва Пѣ:
и.

кѣ: ѿ не кѣ
 і ѿ ко і ор гла на: бнѣ
 ке о " " " ке
 за ко ні е мнр ско е и зми
 си: па се на ла ка
 те кѣ. **А** не чкаре про сѣща е
 са, днѣ кса те еса а ке
 се ла са: Нхна а кѣ пѣ и зѣ на
 а, и н те ли и ло ке цѣ, смѣ ша то
 са, и ре те ко ца ре ко при ше сѣ хѣ

СНО. 29

И инт: Пѣ:
Томе:

Мѣс. Іанваріа. ко 5. днѣ.

и ѿ при ло рѣ, те цѣ ѿ ко на і
 ѿ рѣ, и хн рѣ кн і ѿ а на: Ва
 ко
 прѣ ца е кер
 не рѣ ко Іко
 рѣ на и кѣ рѣ на: Тѣ
 же ѿ по сло есе и ѿа при но еше
 ѿ ти ено ко ро пі е: Іа ен са Бл
 го рѣ ко ма а (псн те на а еше
 че ло кѣ ко: ѿ за рѣ

На Божіе кленіе:

и ца, и по ра ко ца, кѣ
 наі ке лі то матъ
 Б те ѿ рѣ кн (ло) цѣ кн а, и те ѿ не пло
 ке, (кѣ) наі скѣ алы: ко і ѿ рѣ ни прося ца
 прѣ цѣ ні а, ѿ ма со и ра до сіи то ко
 пі а ше ѿ не мѣ: Тѣ ма іу ти блго, Іже
 ѿ кѣ ны іа кле ні е сп. **Б** го сло ко
 га ен са, пло ті ко: ро рѣ чю ке те есе мѣ, (то
 а ше крѣ ти Іа са ко і ѿ рѣ да ни, и блго ма
 ше ѿ не мѣ Прѣ до те ца, Ва ко просѣ рѣ кн и

Съ

280

Наступо:
Слѣ: Іниѣ
Гласъ. 5.

По ѿ ѿмѣ:
Стрѣ: Глѣ:
ѿ

Мцѣ Іаннѣваріа. ко 5. днѣ.

при ко смѣ са, херъ стѣ дерма шемѣ крѣ се смѣ са,
 ѿ шѣ и ѿ мрѣ са ѣ си млада не. но хѣ
 та ко га прѣ стѣ на го. По зѣ ли хо рши,
 пѣ жа е май ѿ се ра фн; и ра бла рѣ
 ко, крѣ шѣ та не на ѿ та са; Не по та ми ми
 То спо ди сла ва те кѣ. **Б**о ра ми і ѿ рѣ
 си ми ѿ рѣ са ѣ си спѣе: ѿ рѣ са са
 то іа ко ра го го. и при ко ни ѣ си ва
 хѣ Пре до те ти; и же нѣо и хѣ рѣ ка
 па ді го; да ѿ хрѣ ти ми ра ѿ ле ѿн, и

Нухаліе:
Сла: Іа:
5.

НА БОЖІВКЛЕНІЕ:

спѣе ми ра шла нѣша. **М**не Хрѣто
 на і ѿ рѣ си при шѣ крѣ си та са, дѣне
 і ѿ а ка са ѣ са херъ стѣ бла рѣ
 нѣ. (Ллм не ке ны са ѿ та са ша са. Пре
 сла но е ки ра ми та ѿ ѿко: Мо ре ки рѣ и по
 хѣ се. і ѿ рѣ ки рѣ ко хра ша ше са.
 Май те
 Про сѣ тае ми ко піе (ла ва
 ма ше ма са бо га; и на зѣ ли ка дѣ нѣ хѣ
 шѣ, и про сѣ ти ше ма ми ра.

Іант Іа:
і.

Суб
281

На Глн. Вокс
Сла: Глн:
Ѣ.

Мца Іаннарія . ко І. рѣ,

Мла нѣ ѡ днѣ дѣ ли трѣ гы, Іго но
 сны ѡ ю ца хо хка ѡн; ко пѣ шл ѡ по
 сре дѣ црѣке, Пѣ со лн нѣ
 го Іго сло кі ѡ, Трѣцѣ ѣ днѣ не пре мѣ нѣ ю;
 ѡ црѣ сѣо те ѣ ко же сѣо: Ни зо ми те ла
 ѡ рѣ е хы; ѣ Пра ко слѣ ны по хо ни ки: Мо ла
 цн са хсѣ дѣ То спо де ки По мло са
 Ін са То спо де ки. **В**о дѣ кѣ Трѣ го
 го пѣ снѣ, да ли ко сѣдѣ ѣ Пра дѣ сѣо на ѡ; ѣ
 ко зы тра ѣ пра дѣ сѣо на ѡ: ко пре те но е Гог

На Глн. Вокс
Сла: Глн:
Ѣ.

Сѣмъ Трѣмъ Сѣмъ Сѣмъ.

же сѣо, ѡу чѣ те ле нѣи; црѣ е ѣ Кнѣ
 да со те кѣ са, ѣ ка. Ін те лі е да
 ко сплѣщѣ ко пѣ снѣ га ко в те нѣи ѣ сто чѣ шѣ ѡ,
 рѣ ки пре же ли кі ѡ Трѣ: до кро чѣтѣ ѡ при
 сно жи ко ны ѡ рѣ. Па сѣмъ рѣ е ѣ ѡ чѣ те
 лі е; ѣ те пре те ны ѡ Трѣци, Трѣ вѣ хѣ ка
 цѣ но та ни ко: ѡ шѣ шѣ са да ко
 рѣ ли: фѣ ло со фи мѣ рѣ цѣ, І ѣ ре ѣ
 Па сѣмъ рѣ; Трѣ ни цн пре сѣмъ те ле; ѣн цѣ
 ѣ ѡ ко га Ін те ле; сѣ цѣ ѣ ко спо хѣ ѣтѣ шн

Сѣмъ 22

Мѣѣ Іаннаріа. во ѿ. днѣ.

те ла, пѣ ни ци со пѣ ше сѣхѣ ни нѣ, и же на
 мо ри корѣи ѣ: и кси и
 же крѣтѣ пѣ прѣ ка ра ю цѣи: Кѣтѣ сѣхѣ на
 ѿ е рѣр хѣ по хла ла ю ше, та ко
 ре цѣ; Пре ка ѿ и ѿ чи те лѣ е по ци те
 са, и ѿ ѿи хѣрніа ѿ ѿи ѿи со глау: и и
 гла хли са хѣ ии мѣ: моли ѿ ка ми ва ши ми
Бла га та ка и те лю хри сто ва
 си лѣ е: и же гла че но црѣво хри сто ва, и
 не по ро нѣ го ѿ ра ша го:

Іаннѣ. Глѣ. 101
Іаннѣ. Глѣ. 102
Во ѿ. днѣ. 101

Прпѣтѣ.
Василѣто кѣ:
Бѣженѣ нѣпо:

Слѣмѣ Трѣмѣ Сѣтѣлѣ:

До сто но ѣ хе ли га чи ѿ, прѣ го
 рѣ е ко то мо ке: гла ки на ѿ
 и гла сѣа ша го, и до кро гла кѣ ца ни е
 прѣ е ша го. **Р**ѣ дн кп икѣ
 ми по ка ѿ нѣ ѿ, про по хѣ ни на
 гла го ѿ да го ѿ ѿ ѿ на ѿ гла жи.
Дне хри сто ко црѣви при но си са ѿ ко ма
 де не дне по че ко но гла ва
 е: и же мо се ѿ хи гла ко гла
 ѿне те сѣа ѿ ѿ дн кп ша са ко ѿ гла, на

Іаннѣ. Глѣ. 103
Кѣтѣ тхѣ:

213

Іаннѣ. Глѣ. 104
Прпѣтѣ:

На хлапѣ:
Іаннѣ. Глѣ:
ѿ.

Мѣ. февраль. во к. днѣ.

ръкъ (гаръ е свѣтъ) жрътвѣ, иже еса е
 свѣтъ со дѣрзана ца го жръще: сѣ ме ѿ го хъ
 нѣ ѿ и спо нѣ блѣ, и ра до блѣ ко пи
 ше: Мѣ
 ѿ ѿ пѣ блѣма (па се, ѿ при
 кре мѣ на го жни ко да, ко не да рѣ го ще мѣ са
 по ко нѣ, ии жѣ ко нѣ ко ке ре
 ан са. **А** ѿ жеръ са жеръ не ке
 сна ѿ днѣ, и ко ке на га но е
 ло ко ѿ те е; га га ло при е ши по лѣ

Нѣ. Тѣ. божѣ
 Слѣ: Инѣ:
 Пѣ. ѿ. Слѣ
 и по нѣ. Ужѣ

Стрѣте: Гѣ нѣго їе хѣ:

не ѿ свѣтѣ ето бо те блѣ, ѿ блѣ га ко
 мѣнцѣ же ин ре ре са мн днѣми, ѿ мате ре
 ко ле го при но си са ко Црѣко га ко нѣ го, и
 се го на рѣ къ при е ле стрѣ: ѿ пѣ блѣ го
 блѣ ра ка блѣто: и ко ѿ ни мо нѣ блѣ
 да (псе нѣ е тво е; Прише блѣ ко мѣр (па
 блѣ ро че ло кѣ че сѣ: Го спо блѣ
 гла ка те кѣ. **Н** же на рѣ іа (гаръ е свѣтъ) ко днѣ
 нѣ днѣ, га ко на ко ле сини хѣ рѣ кн ѣтѣ
 ко стѣо ни ти са блѣто и ко ли блѣ дѣте бо

Сѣ. 274

Нѣ. блѣте:
 Слѣ: Инѣ:
 Глѣтѣ. ѿ.

Внѣго:

же: и на по ю цнъ **Ѡ**раде мѣ
 чн те ска, при за ка е мѣ и зра ки, и спа си
 ша нша. **Ѡ** те ска го ра ра clo ии
 го га тко: о куди ке ни ми сво **Ѡ** на
 го са ѓ на ѓ на, и тѣ жема ѓ ни цн, гла
 го та не на сы ца ѓ са. Но коу
 кра ти са ко блго ѓ Трохно мѣ ѓ ѓ: хоуи
 ка го (о сѣ за ми: Прии ми ма.
 га ко ма е ни на при па да ю ца, ло ке ко аю си
 го ии и спа си ма. **Ѡ** те кла ги ѓ

Внѣго: Блѣн-
Наступона:
Сла: Паск.
Ѡ.

Нухланте:
Сла: Паск.
Ѡ.

Внѣго.

да ли са ѓ те ке не ѓ да ки мене: Ни же не по
 Тре бнато по кла ти цар ства **Ѡ**ко е то, кра ке
 лѣ ка хл ѓ бна ти ма, и хрѣ моѣ хо га сѣко:
 да ше на ѓ да ро ка ни ѓ ра до ии гла по:
 во да ѓ ко **Ѡ** ии кра са ѓ ле кѣ ко
 ни ю, (о тко ри ма га ко е дн на го ѓ на е
 наѣ тво ѓ: Мене ра ди на крѣт при
 ивѣиѣи своѣ рѣцѣ про де раѣ, да лю да го хѣ рѣ
 и хн ии шн ма; и хѣ пер кѣ го ѓ стѣ рѣ ѓ гла
 те шн ма; га ко е дн мно го ми ло стѣ:

Съе 215

Сїи Псалмъ
и Псалмъ: Бѣ:
наго Мѣсо
пѣвѣно, и Сїи
роудѣно.

Всѣхъ котъ:

Н рѣцѣ бѣ ки лѣ стѣ, **А** ли лѣи.

Т стѣ до хѣ и палѣ хѣ по ма нѣше сї

на

ли лѣи

Бѣже: Мѣ:
Бѣже: Сѣ:
Псалмъ: и.

Сла ка шѣ ца и са нѣ, и ка

то мѣ дѣ хѣ: **Е** рѣ по да ка са

Пре до лѣ, и шѣ хѣ са ки нѣ: и лѣ

на соу рѣ са рѣ. О ки нѣ дра то

рѣ и нѣ лѣ пре до шѣ, ко тре не

Мѣсо пѣвѣно:

тѣ: и рѣцѣ О гнѣ по те ка шо. Уго

со тро ри то рѣ: ко мно ги рѣтѣ

по ки нѣ и чло кецы, е рѣ хѣ са ки шѣ хо

ка шѣ е мѣ. Блго сло ке ны шѣ ца

ко царѣ ко не ке по е, рѣтѣ ны шѣ

шѣ са ла го шѣ ко мѣ ка: ко по до и

стра на го О на го и рѣ те нѣ шѣ,

Но е рѣ не чло ке ко люте: па се црѣ кѣ

ко: Пре рѣ да те ко хи на не при сѣтѣ
е; По ка шѣ нѣ е шѣ гра ти по ми

Сѣ

БѢЖЕ: Сп
Всехъ: Сп
Иасъ. 20.

Внѣто:

Handwritten musical notation on the left page, including lyrics in Church Slavonic. The text includes: "а" "мъ" "и", "а" "а" "прѣмо" "ра" "а", "и" "ско" "го" "на" "го" "ѣ" "ра" "да" "а", "пла" "ка" "ше": "Ѡ" "ка" "ми" "и", "Ѡ" "ка" "ми" "и" "а", "ка" "го" "по" "слѣ" "шѣ" "шѣ", "и" "Ѡ" "ка" "ми" "и" "шѣ", "шѣ" "сѣ": "Ѡ" "ка" "ми" "и", "Про" "сѣ" "го" "го", "на" "го" "мѣ", "ны" "нѣ" "же" "не" "до" "ѣ" "мѣ" "нѣ": "Но" "Ѡ" "ка", "го" "ис" "то" "мѣ" "не" "на" "сы" "шѣ" "сѣ" "ѣ" "ко" "е" "а" "пѣ" "ша": "Ѡ", "мѣ" "нев" "ѣ" "рю" "го" "спо" "да" "мо" "е" "го" "и", "а" "те" "лѣ", "ѣ" "лю" "ко" "по" "дѣ": "Ѡ" "не" "а" "же", "и" "ѣ" "ка" "ѣ": "Ми" "ло" "ѣ" "ни" "ке"

Спрѣдѣстидо:

Handwritten musical notation on the right page, including lyrics in Church Slavonic. The text includes: "ра" "и", "хо" "нѣ" "го" "ѣ" "ни"; "по" "ми" "лѣ" "мѣ" "па" "ша" "го": "По" "ка", "а" "нѣ" "а" "Ѡ" "ка" "рѣ" "шѣ" "ми" "дѣ" "ри", "ни" "ко" "ра" "те", "ѣ" "тре" "ни" "ѣ" "ко", "ѣ" "дѣ", "ма" "го" "ѣ" "ни" "ка" "тѣ" "тѣ" "ко" "ѣ": "Ѡ" "рѣ" "по", "шѣ" "тѣ" "ле" "енѣ" "го", "ка" "го" "Ѡ" "скер" "нѣ", "нѣ" "но" "ѣ" "ко" "ѣ" "рѣ" "Ѡ" "ѣ" "ѣ" "ни", "Ѡ" "го" "Ѡ" "тро" "ѣ" "ни" "и" "ни", "ми" "ло" "ѣ" "рѣ" "ѣ", "Ѡ" "а" "спѣ" "ѣ" "нѣ" "по" "ѣ" "рю" "на" "ста" "ни" "на" "Ѡ" "го", "ро" "дѣ" "це": "Мно" "ги" "ми" "ха" "тѣ" "ѣ"

328

Сѣно: Внѣто
Спрѣдѣстидо
Ѡрѣ: по: по: ѣ:
Ѡа: ѣ: и:

Ѡниѣ: Внѣто

СѢА,

ми ѿ ка ла дъ шѣ мо ю , и хлѣ
 но ели есе тѣи ѿ е мо е и ѿн, но ѿко и ми
 Мо ли ѿка ми, и ка хл на, шѣ ка по
 ѿ не ти сло тѣи. **М**но тѣ еко со дѣ х на
 ми го, по мы шлѣ ю ю ка ѿ на; и тре пе
 шѣ сра на го дне ѿ на со; Но на дѣ ю са на ми
 до: блго х тро кѣ ѿ ѿко ето, ѿ ко да хл ка пи
 го ѿн, по ми лѣ ма блже, по ке ли цѣ тко
 е ми ло стѣи. **Н**е шѣ кра ѿн ли ца ѿко
 е го шѣ ѿ тро ка ѿко е го

Стр: ГЛА:
5.

Докл: Ах
По: Белл
и тѣ Прем
и ѿше По:

МЦА:

ѿ ко сѣо р блго сѣо ро х сѣлѣ ши ма,
 бо ми дѣ ши мо е, и
 ели
 е си до до а ни е: ко ѿ шѣ ка хл
 го спо дѣи. **А** са и прѣ ли мо
 ли тѣ мо ѿ, ѿ ко ка дѣ мо
 пре то ко ю, ко дѣ ѿ ни е
 рѣ ка мо е ю, жер ка ке жер
 на ѿ. **Г**о спо дѣи ко ка илѣ стѣ х
 сѣлѣ ши ма, ко ми тѣ мо ли

СѢИ 288

Antiphona
Прѣдѣ сѣлѣ
шѣ ка хл.

Сіе Поємѣ
За Дослово
є: ко Слово
Минци:

Стас.

С те кѣ ра дѣ е сѧ ѡ грѧ
до кѣ мѧ а кѣм тѣм рѣ. **А**нѣ гѣ
сѧн (о) кор, и ро гла ке
че сѧн. **С**кѧ цѣ мѧ а црѣкѧ, да
то гла ке сѧн, **Д**ѣ сѧн
мѧ а по хѧл ло, **Н**е а
же гѣ ко пло ли сѧ и мѧ а дѣ
нѣ хѧн: **Н**е дѣ кѣ
гѧ бѣ мѧ: **А**о рѣ сѧн ко
гѧо а Пре сто со гѧо
ри

Мцл.

Н чре ко гѧо е Про сѧн нѣ шн
не хѣ со дѣ лѧ. **С** те кѣ
ра хѣ сѧн. **С** гѧа до
ѣ на а. кѣм тѣм рѣ, сѧн вѧ те
вѣ сѧн те кѣ. **М**а
По сѧн сѧн со не бѣ се гѧа крѣ и дѣ хѧ гѣ, вѧ
то кѣ сѧн ти дѣ хѣ гѧа гѣ е, и при шѣ
во не хѣ рѣ и по мѧ шѧ шѣ кѣ кѣ: гѧ дѣ сѧ
х дѣ сѧн сѧн, сѧ гѧа ко и сѧн
ко кѣ мѧ не по сѧн жѧн сѧн, ѡ дѣ хѣ ра

Сѧа

Мцл:
Вѧго кѣ сѧн
Шѧн, вѧн
и гѧн вѧн
и о и сѧн
Сѧн: гѧн:
Гѧн. сѧн.

Мѣл Марта, ко ісе. днѣ.

да е са, и мѣ а Прѣла нго и по нокѣ
 е зѣ лу: ко ѿ Гро хт ко мѣ ца е са
 етѣ нѣ же шело кра ла тѣ и и
 мно то ш ин Гі и зрѣ ин не мо гѣ. (ло ко е
 ри мѣ ш се ѿ ко по ин ти са. Блго и хо лу,
 Бо жи е е (ло ко на сло ѿ ще е, и Гто ѿ
 ко сто го и не тла го лу дѣ ви ци,
 Гл дѣ са ш кра до
 кѣ на ѿ Гл ко ю, радѣ са, ин та ѿ дѣо,
 Гл дѣ са не кѣ до не не кѣ на ѿ; Гл дѣ са

Блгохшениго Прѣла Бѣл.

мѣл ин ко Гл блго мо хѣ
 пло зрѣ кѣ тко е го: **А** хѣ гѣ спѣн гл.
 ко пи е ин ин ста ѿ, Гл дѣ са ѿ кра
 до кѣ на ѿ Гл до ко го.
Бо зрѣ но ко е ко дѣ по кѣ ри гѣ на
 бл шѣ са ш зѣ блго дѣр дѣ на
 ѿ. во спѣ са е ин ра
 кѣ тко и ко го ро
 рл це: Но ин ко и мѣ це дѣ

СОВ 299

Припѣвѣ.

КЛАКЪ ВЪ СЪ

Бѣл. ѿ Сѣккѣтѣ. Похлѣнѣ

Глѣт. и. Рѣкоѣ:

Гл҃гоуѣ.

ма кѣ не по кѣ дн ма то
 ѿ кѣ на бѣ ско ко
 дн. дн. со кѣ **П**а рѣ
 са не кѣ Го не не хѣ на
 А ан лѣ
 ѿ ан лѣ
Во свѣтѣ но ко е ко хѣ
 По кѣ дн Гл҃гоуѣ нл а. іа ко п
 каѣ ше іа ѿ кѣ Гл҃го
 дн дн на а. ко спн а

Вѣдѣно:

По хлѣбѣ:

и Го то ро
 дн це но іа ко
 и ма це дѣ па кѣ не по кѣ
 дн ма то, ѿ кѣ
 іа на кѣ (ко)
 Го дн, дн со
 кѣ дн. **П**а рѣ са не кѣ
 Го не не хѣ на
 а. не не хѣ на а.

Сог. 293

и Сіхоті.

не не кт

ни а. **А** ми лѣ

а. А ми лѣ

а. А ми лѣ

Ула ка шѣ ѿ нѣ и кѣ то мѣ рѣ

а. **І** ни нѣ и прѣ и ко хѣ кн хѣ ко а ми.

Нѣ ка е го же не хѣ рѣ ше ѿ сла ша кто

ро ди ца. Ја го ла ше ко ко не **А**рха гѣб,

бла го хѣ ще ни а ма го лѣ, ѿ нѣ то рѣ те

кѣ ро прѣ ѿ нѣ цѣ ло ка ни е; ра га ѣ

Нахваліе:
Слѣ: Іниѣ:
Гласъ: ѿ

Похваліе то:

пре кѣтѣ то бо са: **Т**ѣ же и маі рѣ рѣ то шѣ са

ко пі е ѿ и, и уне а фе ко пло ти кѣ са

не пре ло но бо же: **С**пре ні е ми рѣ да

рѣ, и рѣ ша нѣши кѣлі и ми

ло кѣлі то мѣ.

Сла ка шѣ ѿ нѣ и ка

нѣ, и **С**ла Го мѣ

І ниѣ и прѣ и ко хѣ кн хѣ ко а ми.

Сне бла го да та го рѣ

на го бра: и кн



СѢД. 294

Вѣхніе:
на Гѣбѣ:
Сла: Іниѣ:
Гласъ: ѿ
Богарече:

и по и ѿ

Пѣснь 7.
Грмо:

Кѣмонъ

тѣло го коура ро ка ша са. Поише: **Т**о тѣло не ст
 во ма По ке ле ни е тѣло н, тѣрды ѣша
 на мѣ изра и си и ло ди е, ка мѣ те
 е си хри сте и си: **О** не сме о не сме
 и тѣрды е цркви ро ка ше: о са на
 и са на кѣго сло ке е си тѣрды. **М**атѣ
 че тѣ ро дѣ на По ке ле ни е тѣло н, и
 змѣрѣи о тре пе го а и свѣтн ла за ра
 во сере се ни е те тѣ е он хри сте и си: **О** не сме
Во спѣ те ло ди е бѣго аѣпно ко си

Грмо:

Грмо:

не Бѣхнѣе:

СѡС 296

нѣ. и Мо ли тѣ коура ди те хри те во и е
 ра са ли мѣ; еи гра де ко сла вѣ тѣ. **О** не сме
Хри сто грады ѣа кѣ бѣго на при ра и не за
 во си, и го ры при стѣ ми а ча еи ра ра
 ю ша не п сѣго со мѣ мѣи а, Про ро дрѣ ле
 ре че, тѣ еи кеи ко пи е. **С**ла ва си аѣ
 тѣло е тѣн: **А** са пам ке ст ли е крѣ
 ко на ма са гнѣ го рѣ, го ры и кеи хомн
 и дрѣ ка лѣ на а да и гра го, хѣ хѣ аѣ
 те га зѣ ци, и го кеи ло ди е хри ла

Пѣснь 7.
Грмо:

Грмо:

Канонъ.

Трѣ:

ше ко сподѣшася **К**рѣ по дію црѣкѣмъ кѣ на ми
 го сподѣшася **К**рѣ по дію црѣкѣмъ кѣ на ми
 и сла хы, не со ра внѣ но е блго лѣ пі
 е ко сѣ ѿ мѣ; Тѣ же хы ко пі е. **Слава:**

Трѣ:

Па дію не ко и зумѣ рѣ хы дланію же
 лго, гдѣ прїде (і ѿ на ко и зумѣ рѣ хы
 жнїи и царя рѣво ка Іи, и зво ли лю де и

Пѣсь е.
Ірмо:

ше кѣ ро ю ко пію црѣ. **Слава:** **Н**асі ѿ го рѣ
 ко зумѣ рѣ блго кѣ слѣдѣ и е рѣ са
 ли нѣ, Про по кѣ рѣ а црѣ по дію ко не сн

и Вѣрніе:

Соз 297

гла, Пре сла на а гла во лаша са ѿ те кѣ тра
 де кѣ и **М**ир на і зра и на и (па се
 ні е **И** зумѣ рѣ хы ко кѣ на и зумѣ рѣ хы
 рѣ хы ме блго, и при зумѣ рѣ на сн рѣ
 ні а; То гдѣ ко сла кѣ гдѣ ѿ ѿ гла
 стію, и и сподѣшася кѣ те сн а блго
 блго ны а рѣ хы е го; **М**ир: **С**і ѿ не блго и
 го ро сн а а, і е рѣ са ли ме, ѿ крѣ ш
 цѣ Іко и ко хе рѣ и кнѣ, ѿ кра на а ча
 ра Іко а блго кѣ, (е ко прї рѣ шѣ и рѣ ле

Трѣ:

Трѣ:

Пѣс.
Ірмо:

Канонъ.

за, по мло ии ти са црѣ Іко е мѣ. **М**ѣр: **В**оро
 ни ша со хе се ли е Пра ке нли дѣ си, нли
 нѣ мн ро ки за хѣ во за хѣ це ка е са. **И** кро
 пле нѣ е да ѡ кно ка са мю дѣ е, Го
 ме дѣ но то кро хѣ го. **П**о дѣ мн іра н лѣ
 Го мѣ е царь ко. и Пре каи ка ѡ ко мѣ
 сѣт дѣ д зраи ке ам. **И** кро: **Р**адѣ шѣ нли іко ѡ го
 стин ии сѣ ѡ не и сѣ дн, и ѡ ро ка не
 кѣ дѣ нѣ ѡ бе ко на и крал. **И** кро: **С**пѣл ко
 ѡ гни хѣра ѡ сѣи ѡ рѣ Іп, и мѣ дѣ ѡ

Трѣ:

Трѣ:

Пѣс.
Ірмо:

на вѣхъаніе:

ѡ кн, ѣ те ке прѣ дѣ прѣ ке нѣ ѡ ѡ лѣ лѣ
 шѣ: **И**е пѣ тѣ ірѣн кѣ ке ѡ цѣ бла
 го сло ке е си. **К**а нѣ то це са мю дѣ е и
 со х те ни ки ра дѣ то це са, со ка п
 ѣ ѡ ѡ на сѣв да каи до кѣ го ка рѣ: **П**ѣт:
Не и сѣв со зло кно е мно те сѣво, е це ма
 дѣ сѣв то це е е сѣ стко: бѣо лѣтно та црѣ
 и ра и сѣи, и ѡн ге сѣи во сѣт. **П**ѣт: **С**о ка
 і е ѡс рѣ и кѣ ки по хѣ ли шѣ мно те
 стѣ, бѣо сло ке прѣ шѣ дѣ црѣ кѣ во ко нѣ ѡ рѣ те.

Сон 98

Трѣ:

Трѣ:

Трѣ:

Трѣ:

П'кен: ѿ.
Ірмо:

Вѣнонъ.

Бесе ли са і' і' рѣ са ли ме, тор же свѣтѣ
 лю ба шѣ и сі ѿ на, Цар свѣтѣ ко ко вѣни
 гдѣ сила прїи де, да го кѣ е кѣа зе ла
 ѿ ли ца е го; и да хо пі е. **Б**аго сло кѣ
 те кѣа дѣла Го спона, Госпо да по те, и
 пре коу но си те е го хо кѣа жѣни. **Н**а то
 но стрѣ ба кѣа црѣ Іхо сі ѿ не, пре сла хрѣто.
 Крѣсла кѣа свѣ го ба и дѣо свѣ го пре ле' раздрѣши
 и, и сѣро по но е стрѣ ле ні е в сла ки Іи
 кѣа іа прїи де, хо і' ете пѣти. **Б**аго сло:

Тро:

на Вѣханіе:

Бгѣ тхо ра дѣ са сі ѿ не свѣ ло, ко црн
 са хо кѣ ки хѣ, іа но те пи ше, проло и па
 са а: Пра же дѣ и хѣа ки те на прїи де на
 тре ба Іи го ско е (ке рѣ і'хо в ки Іи кра го:
 не ко пі ю цн: **Б**аго: **О** свѣ дѣ кѣ е Іаже тѣ
 ны да ро, и ко но пре слѣ но е со ми це не
 по ко ри кѣа, по не те до мѣткѣа Го ті а,
 кѣа тѣ со Іхо рн ша раздо ни те. ѿ (рѣа и
 хѣа ки те ла, ѿ рѣа нѣ ше; і' мѣ те по е: **Б**аго:
Бгѣ гдѣ, и іа ки са на, со ста ки те Пра

Тро:

Тро:

П'кен: ѿ.
Ірмо:

СОА

Канонъ.

днѣ, и рече до то щѣ съ приидѣ те, возже лиги
 рта, о ба і е и ктх ми пѣ ми
 зо кѣ щѣ: **Б**ла го сло кѣ гра дѣ ко н ма Госпо
 да (пѣи шѣ то. **І**а за ци по ло ша ла е
 те са; Ли смѣ ни ца и (ка щѣ ни ци по то тѣ
 ни по дѣ ти де са; кто се, рѣ ше, ѣ мѣ те дѣ ли
 ех ба и е и ктх ми и пѣ ми зо кѣ, **В**акс:
Сен бѣ па е мѣ те ни во те по до кѣ, Пра
 ке ны кѣ па пѣ иуо крѣ да ло ко но мѣ і гра
 и ло; па ен те со гла ве ии по ни ке мѣ са:

Тро:

Тро:

на Вѣднѣ:

Бла го сло кѣ: **С**о бла гу на де зо; По бла та ша ха по ло ни
 де не по ко ри кі и; Но ги ка ша сво ра;
 кро иулі а. **І**н бл тно; но ба еере сме хѣ ко
 спа си зо кѣ щѣ: **Б**ла го сло кѣ: **І**рѣ
 ше сти днѣ па
 Пре де і соу хо ба вл ні го,
 и при сѣ пи ша кне мѣ ѣ те ни ци е го
 глао щѣ е мѣ Го спо ри
 гае хо щѣ ши, ѣ го ло ха е. **І**н іа си па хѣ;
 Оне те по са и, и дѣ те ко прѣ нго го кѣ;

Тро:

Надъдѣ:
Слѣ: іиѣ:
Гласъ: 5.

300
СП

на Вхідніє, Гдне:

и ѿ бра шѣ те гла же ка, сѣв дѣ ко
 да но съ щѣ, ко съ дѣ те е мѣ, и до мѣ бл
 да цѣ рѣ щѣ; оу тѣла гла то ле, д те
 те со Іко ро Па дѣ, (о оу че ни исп мо ни ми,
Спра мо е те кпа сн ко рѣ щѣ бга жи ка,
 се съ дѣ а е по мы шле ни и мѣ снн (ср дѣ
 нѣ, ни по те да хнн дѣ, и сѣв ша а хѣ рѣ
 Не по ро гнѣ ю: Но ко кро то сн и (гра сѣ
 хрѣ при сѣ нн, да прѣ ме мѣ та, и гла го да ѿ
 бра шѣ, ко гла кре мѣ нѣ го по мо:

Видно, Нато:
 Б. Вел. Нато:
 І. И. Г. Ла:
 І.

ко ѿ. Великій, Понедѣлоуб.

Се тѣ нн гра дѣ ко по лѣ но щн, и блѣ ра
 е то же ѿ бра шѣ хрѣ щѣ, Не до сло и те на нн
 е то же ѿ бра шѣ лѣ нѣ ша са. Блю дн х ко дѣ шѣ
 мо а, да не снѣ ѿ гла го Іп шн са, іа ко да
 не (срѣтн прѣ да на хѣ дѣ шн, и цѣткі ю хнѣ
 ра Іко рн шн са; Но ко спра ни го хѣ щн: сѣтѣ
 : ѿ: ѿ: і еп бѣтѣ,
 Ко го ра дн ца ра дн по ми лѣ на,
 по ми лѣ на по ми лѣ на: **Е**гда (ла
 нн и х хе ни щн, На ѿ мо хе ни и вѣ хе ра

Тропарь,
 Лаз. и.

СПО
 301

Видно:
 Тропарь,
 Лаз. и.

Антифо: а.
По. а: Ев. а: и.

Слѣжка Стаѣжа

СЛѢЖКА СЛѢЖКА

Слѣтѣи: **КѢ** КѢ и Слѣ
нишго, Іс. Христа: Іа. и.

Ки

ди и сп.

ли ди и со кра ша

са кѣтѣ на то спо

на хри ста і го. **С**ло

ко за но но пре сѣ пно

і ко ло жи ша на

мо, ѿнѣ ѿнѣ не

ѿ да ки мені. **Ч**ѣ

хри сто ки пре ста ки, и іа ко дрѣ

Стрѣи:

го, дѣи нѣла по ло жи е то ра дѣ.

и не пе ча ми жи те см ми, ѿ да ки са

іа ко же іа да; но Ко хри мѣ дѣ ниш ко го пи

е: ѿ те на, и же іа на не те се,

ѿ да ка са то и ка ки на. **С**ла на іа го

дѣи ца ки да ци іа та ка ко ма; и ле ди

іа го го, пре да е ма хри Іа га на;

и ма ло ѿ те го ѿ ѿ іа го; пре да на и іа да

ко пи аше ко ко ли жи го хѣ пре іа ко

ко жи и, и же ко ле го пре да; и

СПР 393

Анѣфо: А
Гласъ: Е
По 2. Бѣнѣ:

Слѣжка. Стѣхъ.

ши мо стѣ нѣ и за свѣ паѣ ни го. **А**нѣ і

ѡ да ѡ ста клѣ е ѡу чн те лѣ, и прѣ е ле

дѣ а хо мѣ. ѡ стѣ нѣ е са дра стѣ го пре кро ло

кѣ а, ѡ па да е ехѣл ѡ мра те нѣ; ка ко ко

мо жа ше рѣтѣ и, (ѣтѣ ти ло пре да кѣ илѣри де

са илѣ сре кри цѣ; Но на ко сѣ а гра да кѣ за

мѣр; ѡне мѣ же хо ро пѣ е; по дра да хѣ и ѡ дра хѣи

чло ке ко, рѣи (ла ва те кѣ. **А**нѣ і

ѡу да ѡ лѣ та е са ба го чѣ а, и ѡ стѣ кѣ кѣ

ѣ да ро ка ни а, ѡ ѡ те ни бѣ кѣ е Пре да те,

Стрѣи.

ко ѡ илѣ но ло жа ни и ле по пре клѣ е, и прѣ по

илѣ е блѣ не а лю же, не смѣ слѣ но ра ко

та илѣ сре кро ло кѣ го; на сла пѣ кѣ ѡ го ри пра за

ко но пре стѣ на: мѣ же и мѣ пре (па се ни е

Хри стѣ, То го про ма кѣ. **Б**рѣ ло лю кѣ е сла

мѣ илѣ ко же ко хри стѣ бра тѣ е, а не не мѣ ло стѣ

но е, е же ко клѣ нѣ на ши: да не ѡ ко ра

ѡ стѣ дѣ са не мѣ ло стѣ кѣ, пѣ на зѣ ра дѣ.

и ѡ ко і го да ра ска ѡ ше са, ни чо те по

зѣ ѡ са. **Х**ри стѣ ѡ кѣ ко не прѣ же но е по

слѣ 306

Мѣ: а.

Слѣжка Слѣхъ.

Ѹ за е мо е на Ѹа, хо пи а.

зраци хѸ, хо го ро дн це ма рѣ е: хо рди

кѸ ко кѸ Ѹа хн рѸ, Ѹ Ѹ дѸ на Ѹ Ѹ Ѹ дѸ. рѸ дн

Ѹ дѸ, и Ѹа хо зѸо рѸ а. (о разво нн кѸ Ѹа, хо крѸ

Ѹа при го дѸ е ма. **Р**е про сла кле на Ѹ Ѹ те кѸ,

гла го ла ша са кѸ зае. Ѹа хо ро дѸла Ѹ си пла Ѹ Ѹ го

кѸ тво ца кѸо ро дн це ма рѣ е. кѸе пѸ Ѹа, и

не и кѸа со бра на Ѹ. **Р**а рѸ са Ѹ на (гла

хо го ро дн це дѸко: Ѹ гла (о Ѹ дѸ кѸе кѸе лѸ нѸ, кѸ

ше не Ѹ гла си ма Ѹ, хо мѸ еп ли це не хо мѸ еп ма

КѸо ро: *

Поникъ Акен:
Ботаро:
Бретемасо:

Стрѣн.

го, црѸскн не Ѹ ко рѸ ма Ѹ: Ѹа дѸ са Ѹ не Ѹ те ро

дн са Ѹтне, кѸо Ѹа грѸ дн кѸе го мѸра. **В**нѸ

Ѹ чн те лѸ со кѸ це ка ше цѸ нѸ, и на ѸрѸ дѸса.

Ѹе сре крѸнѸцѸ пре дае го спо да, цѸ ло кѸ нѸ Ѹ лѸнѸнн

пре да Ѹ Ѹ го, Ѹе ре ко нн ко на мѸра. **А**нѸ Ѹ рѸ дн

Ѹе нѸа Ѹ зѸе ли ѸлѸ ше ско нѸ Ѹ че нн ко, при ка

скн са Ѹа, и при сѸтѸ Ѹа да пре дае, ме не, да нн ко

те Ѹ кѸрѸ те са мене, видѸ ма на крѸтѸ по Ѹе дѸ

дѸко то разво ннскѸ (тра дѸ ко Ѹа ко члѸкѸ, и пѸа Ѹ ко

шѸе ко лѸо кѸцѸ Ѹ Ѹ ма, кѸ рѸ го цѸ Ѹа.

спз

Антиф. Ѹ.
ГидѸ. Ѹ.

Служба. Стѣхъ.

Ане грѣши гдѣ с творца твара, ко н ъ
 хеннѣ шл ча ема, и е дна го дѣтнма ш ъ ъ
 де, и трии си на ше ксе кт, кт дѣ три еи же прѣ де: По
 сра не е хѣ до: сѣ ка ко сѣх прерѣ мѣ е си,
 прѣ де гдѣ м, сохра ни ели ма. **Н**е и ре хѣ но
 на по сѣ дѣ га те ша, и рѣ ша с. Сзда те ла око
 его, То го мо ли спети сѣ дѣ ша нши.
Дне
 хан

Бторо:

Анѣфѣ:
Илет. ѿ

Стрѣй:

да пре де ии жо
 спо да, прѣ кт ина го сѣа мѣ рѣ, ш по ии хлѣ на
 сы ии ша го мѣо жѣ ела. днѣ крѣе ко нѣи ш мѣ шѣ са е
 ии те ла; ъ те ннѣ ели хлѣс прѣ да, брѣ про
 про да дѣ, мѣо го на сѣ
 ии ша го илѣка. **А**не **К**рѣ
 при сво дѣ ша ѣ ѡ рѣ е гдѣ,
 прѣ сѣ ша го мѣре жѣ рѣо, и про кѣ ша го и жонѣ
 сѣа мѣо: днѣ ко нѣ е ре хлѣ ѣ го про со рѣо ша, жѣ рѣ

СПИ

Слѣдѣа. Стѣх.

мн кауни шато и радн бгп та; и те хі то напо и ша
 ма нв пи цв и ф до дп ша:
Дан намъ ко нв то прше, ко зо пн е сп оу
 че нн ко ско н: а ще и б дн наго іаа не возмо
 во де хт Іи со мно то, Ка ко ів хт ца сте са
 и мрѣ Іи ме не радн; по не і в дх зрн Іе ва
 ко не спн, но Іупн са пре да Іи ма ке за ко нн
 ко. Ко іа нн те ма н те са
 да не кло мене ів вер же са зрв ме
 не на врѣ, до го Іер не ли ке сла ка Іект.

Стрѣн.

Данъ ах дѣ цн ро шла Іа, не и зрѣе но е рѣіако,
 ко пі аше ко распн на Іе ле Іко н, а ще и ко
 пло Іи са хе пло наі, но не премѣнн са ш іе
 хт: Іо оу ко пріи до де в кп Ін жан ко; а ще
 и на дрѣ ко ко хн ен де, жан ко по да: а ще ли
 и ко грѣ ш шле Іе, мрѣца ко ста хн; до го те пе
 ан ке ко стрѣнн, покажн ко
 е ко стрѣ се нн е; ко стрѣ ен хн на, мо же
 ко ато кче сла ка тект. **Р**а дѣ са ко го ро днце не
 ко мѣ ілн мато на не ке се, ко мѣ ілн ша а ко оу ро

СПѠ

309

Бсро:

СЛЪЖБА, СЕДМЪ.

СЪРТИ.

54

кѣ ско ѿ. Са дѣ съ рѣко, Про ро ко про по кѣ ра
 нѣ е, ѿ то те на ко сѣ а ѿ ма нѣ ѿ; Са дѣ съ
 ма **И**н хрѣтѣ бѣа. **М**ири мо ли тѣ ми Го го
 ро ри це мнѣ нѣ шѣ; ко пи то цѣ **И**н, ми ло сѣ нѣ
 Го спо ди сла ва те кѣ. **Е**м ѿнѣ та се за ко
 ни ко, пре терѣ кѣ а: (и це ко пѣ е сѣ Го спо
 ди а ѿ це по ра зи те на сѣ ра, и рѣ а
 и ѿ сѣ ѿ са на рѣ съ **В** кѣ ѿ те ни мо ни: Мо
 та ѿ ко ко лѣ е дѣ ко ю на рѣ съ те ле те ѿ
 на пре сѣ а кѣ **И**н а сѣ а: Но а ѿ то терѣ пѣ а

Прѣтскаго:
Коро:

Анѣфо:
Глѣ: ѿ. По:
Глѣ: ѿ.

да со
 кѣ рѣ съ
 а мѣ ѿ а кѣнѣ ха по
 ро си мо ни ми, кѣз кѣ на ѿ ѿ та на
 а. Го спо ди сла ва те кѣ. **Т**ре **И**нѣ ро
 ѿ кѣрѣ ги ѿ сѣ пѣ те, а кѣ е ре те но е ѿ мѣ
 ро ѿ мѣ: Но при не сѣ мѣ е кѣ сѣ за по кѣ а ѿ
 а, бѣе ѿ цѣ сѣ ми ѿ на
 сѣ ма. **Е**те сѣ а ѿ сѣ а кѣ пре ѿ сѣ а ѿ, ра сѣ а
 тѣ ю ѿ сѣ а не ре ѿ мѣ: тѣ же при не сѣ **И**нѣ

Слѣжкѣ. Стѣла.

Бѣгоро:

За лю бо нѣ ѡ гаго цин, Кѣтѣ
 во стори и нѣ и пла си ма. **И**го те
 краѣ спа се на ѡ, и ра крама, и хѣла прно сѣ
 цинаго ѡ гла, гдѣ цѣ ю сѣх ю дѣх, ко спо е
 кем глаго лю ще ен, е яе ра
 са. **К**ро тко бо го ро дн цѣ дѣо, бра че сѣо
 е дѣ хѣ но е; хѣ же при хѣ га го цѣ, ѡ дѣ ше
 хнѣ не дѣ и зѣл хнѣ
 са. **И**цѣ те ке
 за ко нѣ и, го слѣи шаде ѡ пѣа на ше
 то; не за ко ли по ло жи и Про ро че стѣ ѡ ѡу

Прозвѣснато Бѣгоро:

Анѣсо: и. Улас. к.

Стрѣтѣ.

сѣа 341

те нѣ ѡ: Ка жо ѡ ко по ма си се пѣла тѣ преда
 ти, и же ѡ Бга Бга слова, и и зѣл хнѣ ле ма дѣ
 ша нѣи. **А**ра спе са хо пѣ хѣ. Тѣо и да
 ро хи нѣи прно на сла да го цѣ и ма, и зѣо рѣа
 кемъ бо глаго да ле ма. Про шѣхъ прѣѡ Ии Пра хѣ не ѡ
 ѡ хнѣи цѣ; мо хѣ же е си хѣте
 Тѣра и сѣ ро сѣо, Пѣла
 да Ии ро гла, и пла си на, га по те ле хѣ ко ло те:
Иа си на е ма хи дѣи ѡ ии та ма, ѡ прѣтѣхъ
 ло теѣ ро ша ѡ Чѣ. и го ле знѣ го прѣ е ма ма, про

Слѣдѣє Слѣдѣє.

шѣше радостѣ ѿ ко евре се нѣ ѡ тко е то, бо пѣто
 црѣтелехъ // ра дрѣши и да мо ко рѣ
 ко пи сѣ нѣ, по тра да ти до та, и сѣи на, ѿпо
 те ло хѣ ко ло хѣ: **А** ко не и ма ми дѣруно вѣнѣ ѡ
 ра многа ѡ нѣа со трѣ ше нѣ ѡ, та ѿ те ке ро шѣ го
 са, оумли бо го ро дѣ це дѣо: многа ѡ ко мо
 те, мо ли хѣ ма тер на ѡ ко в мо ле нѣ го блѣн,
 не пре ри трѣ ма мо хѣ хѣ те на ѡ; ѿ ка ми ло
 ѿнѣ е // и пѣли мо гѣи, и тра да ти
 на рѣла иуко ли хѣ. **Н**е про ло дѣ ма ѣ дѣ ри, та

Бѣго ро:

Бречеснаго
Бѣго ро:

Слѣдѣє.

ко зна ме на на ѡ, блго сло же на ѡ бо го ро дѣ це дѣо,
 Прѣ ми мо ли хѣ нѣа и до не сѣ ѡ сѣ ѡ (ко е мѣ
 и бѣо на ше мѣ: да па се // те се радѣ
 рѣши нѣа. **П**о гла хѣ па // трѣ де сѣ ле
 сре хѣ ни ки, цѣ нѣ цѣ нѣ на го, е го же о цѣ ни
 ши ѿ ли но иура и ле хѣ. брѣ те и мо ли те
 са, да не хѣнѣ те ко и сѣд ше нѣ е, да оу ко ко дѣ,
 тѣо же не мо на: (е го ра дѣ хѣ те: **Б**ра
 ша // ко хѣ мо те же лѣ, и ма дѣ мо го
 напо и ша ма ѡ та; та же хѣнѣ ко ста хѣ ма,

С. ЧВ 312

Дѣтѣ фѣ: ѿ.
Глѣсѣ. ѿ.

Слѣдѣ. Стихъ.

и коу **Ѹ**и. **Ѹ**и са шѣ са. Индѣши

Ита ѿ, тко е ко но е приходоу ни е ко Крѣтѣ.

и ко пи аше: хрѣи ѿ цѣдрѣ мати хри

ско е да ро. **И**же ѿ га ра, по е та бо го ро ду

це ита ѿ. га ко хрѣа ита нише го ро дула е

си, ѿ клѣки члѣки бо го ро (ко го ду) ша го.

Ста перко ита ѿ по клѣо, свѣци нежѣи

ла: а по сло ло пѣни е и про ро ко го хри ти е.

вѣце приими моли хри на ша. **Ѹ**и

са сѣтѣ го га ко ра ро ро, на на сѣ дѣи поашѣ.

Бго ро:

Брѣхсѣсѣто:
Бго ро:

Антифо: і.
Гл: ѿ. по
дѣ. ѿ. ѿ.

Стихъ Сирѣи.

и ла ни тѣ ѿ да ре ни е при ѿ ѿ рѣи те

го ду: га ко но преѣдѣ ни е те лѣо дѣи. На Крѣтѣ

приходоу ша га ма хри: Тогда га хри са

цѣрѣко на ѿ ра дула га, лице по мер те, не ѿр по

Ѹи кѣа ро са да е ма, е го те

Ѹре не ѿдѣ хри те спа ѿ: То мѣ по сло иѣ са.

Ѹи нише ѿ хрѣте са, рау ко ни ко ро ап: Поманима.

бо спо ду ко црѣви и си. **Б**ѣ (црѣ ро

ша ѿ га, га ни мо ли та: Помани те ло хри

ко лѣо те, хри ро те ко ро ци ѿ та.

СѸГ

313

Къто ро:

Слѣдѣа. Сѣхѣ.

Са до ко ни кыша хрте до рн е ре ді н, Но по
 иш ка рѣ тла ка мн еко п мн хр лд и рѣ са нї е при
 но еш це, но да м н да м по рѣ ло н,
 іа ко не ра хд мѣ ша ко е го спо тре нї а.
Ни ре ло нї ко по тра се са, ни ка ме нї е іа ко ра
 спа до ша са. ѿ хре ш ѿ кѣ ца ша: ни же цр҃ко вна а
 ка іа не та ма. ни же мртѣаі хо евреі нї е; но
 по д мн ша са. **Ж**и ко іѣ по да те ла, и мѣрї
 то ш блл да то ца то, мѣтн да мн вѣрѣ на мртѣа

Обрѣтєтє: Къто ро:

Анѣфо: аї: Ласа: ѿ:

Сѣр҃ген.

СЧА 312

Са до ко ни кыша хрте до рн е ре ді н, Но по
 иш ка рѣ тла ка мн еко п мн хр лд и рѣ са нї е при
 но еш це, но да м н да м по рѣ ло н,
 іа ко не ра хд мѣ ша ко е го спо тре нї а.
Ни ре ло нї ко по тра се са, ни ка ме нї е іа ко ра
 спа до ша са. ѿ хре ш ѿ кѣ ца ша: ни же цр҃ко вна а
 ка іа не та ма. ни же мртѣаі хо евреі нї е; но
 по д мн ша са. **Ж**и ко іѣ по да те ла, и мѣрї
 то ш блл да то ца то, мѣтн да мн вѣрѣ на мртѣа

Слѣжка, Свѣдѣ.

на дрѣвѣ, хо пѣи шѣ, кѣтѣ ѣко ѣлѣ со хо лѣтѣмѣ
 (нѣ, но про свѣтѣи сѣ сѣтѣ не зѣло дрѣмѣ, н
 мѣрѣнѣ ј сѣе. ѣко ѣлѣ ѣ сѣ шѣ ѣе ѣи ѣ
 нѣе. **Б**ѣ шѣ те кѣ ко плащѣнѣто по зѣнѣ, ко
 го ро дрѣце дрѣко, ѣ дрѣна ѣго спо кѣ на ѣ: Тѣ не
 пре ѣлѣ но ѣлѣ хо свѣтѣ кѣ ю щѣ кѣ лѣ ѣа ѣ.
Едрѣ не ѣа ѣе нѣ дрѣно свѣцѣнѣ, шѣ ѣѣ (хо ѣ
 мѣ нѣ дрѣло кѣнѣ, шѣ дрѣлѣ хо паѣти сѣ не смѣсно
 но ѣко же кѣ сѣ сѣ; ко ѣи то тѣ со хрѣна ѣ (ѣ до ско
 ѣ. кѣ кѣ рѣ нѣ со ко нѣвѣ плѣ нѣ нѣ со хлѣо дрѣ ѣ

Бѣгоро:

Бѣгоро:

Стрѣн.

прѣно, **С**ѣ ѣ Гѣлѣ го лѣ Јо спо
 ѣоу дрѣ шѣ, лѣо дрѣ ѣ мо нѣ ѣо со хлѣо рѣ кѣ; нѣ лѣ
 ѣнѣ кѣ смѣтѣнѣ; (ѣтѣнѣ кѣ шѣлѣ про свѣтѣи; Про кѣ жѣнѣнѣ ѣ
 шѣтѣнѣ: Мѣтѣ сѣ шѣ на ѣ дрѣтѣ хо сѣлѣ хѣлѣ. Лѣо дрѣ
 ѣ мо нѣ, ѣнѣ шѣ скорѣнѣ кѣ; лѣ ѣло ми ко зѣрѣ сѣ;
 ѣ мѣнѣ тѣлѣ; ѣ ко дрѣтѣ шѣ ѣе; ѣлѣ ѣе
 лѣо кѣтѣнѣ, ко нѣрѣтѣ мѣ прѣтѣко дрѣ шѣ: ѣло мѣ не ѣрѣ
 плаѣо про ѣе, прѣхо кѣ мѣ ѣ ѣ ѣлѣ кѣ; нѣ тѣ нѣ мѣнѣ
 про сѣкѣ ѣо шѣ ѣе нѣ ѣлѣо. нѣ ѣѣ нѣ ѣа рѣ
 го сѣнѣ ко кѣ. ѣ нѣлѣ.

Анѣфѣ: ѣи
Глѣлѣ: нѣ.

СЧЕ
315

Слѣжка, Стѣхъ.

цѣркви на мѣхъ кѣса расцѣрѣ еса на ѿсли
 те нѣ ехъ ко но прѣсѣдѣ нѣа, и ко мѣ лѣга санце
 со гора ка хла дѣ мѣ хъ
 раски на е ма. **З**ако но по ло ни ци
 ѿбра и лѣ ки, ѿ ѿу рѣ е и фа ри се е, ли а по
 до сѣи ко пи е тка: е хра
 го те ка ра го рѣде, е дѣне
 е то же ка ра самѣде и грѣ хѣ прѣ
 дѣде; но кѣдѣ по ско е по кода: нѣ сѣ те са ѿ
 х дѣ е, То ко е хъ мори сѣдѣ, и ко пѣ сѣ ни

Стѣхъ.

пи ка ка: То е сѣи ко и кѣ
 и мѣр мѣ роен. **Б**е хъ ко нѣ то мѣ е дѣ
 на ко то сѣо рѣ а па гѣ ко ѿу сѣи нѣ ка на, дѣа
 те и мѣтѣ ко пи е ка: е хъ
 по ко прѣ е ма, е хъ
 ѿ хѣтѣ ка хъ ка нѣ но е, гра прѣ е ле, и ло
 ко дѣи те ка; хъ дѣ е са на те нѣ е, и хъ ка
 хъ се са, и цѣркѣ рѣ хъ ра дѣ ра, лице дѣа са е
 са дѣруно ке нѣ а: ѿу сѣи рѣ те са
 не по ко ри хѣи.

сѣхъ 316

Слѣдѣта, Слѣдѣт.

Бого: *Бого:*

и ка пи та ша го ра з мѣ

те: **Р**а дѣ са хра та црѣ сла вы, Гдѣ те хвѣ

ны е сѣ про де, и Пѣ си за пе та ат ны ѿ блѣн.

ко (па се нѣ е рѣ шѣ на шѣ. **Т**ы е си

бже ѿ рѣ шѣ е нше и стѣ на, Гдѣ е си

за блѣни ца, и иже стѣ при хѣ га ю ще, Та и ныѣ

и мо ли ку по хи за ю ще, да и уха хѣ са ѿ хрѣ нши.

Со со ри ще і х де ско е, в Пѣ ла та и спро

си ша ра спа ни ца, та спо ра, хвѣ ко хѣ стѣ не ѿ хрѣ

та ю ще, по хѣ на го ха ра кхѣ ско то ду ша, и

Шриетского
Бого:

Алифа: ГГ:
Гла: С. По
и м: С. вѣн

Богъей.

СЧЗ 317

Те же Пращенато ѿ сѣ ду ша, Пашенато ѿ хѣнѣ ка,

трѣ на сѣ до вѣ шѣ: Но ~~и~~ и ~~и~~ ~~и~~ бо рѣ ни

е и, Гдѣ ко Грѣ си на та по хѣ и ша са. **Е**го

те хѣ вѣ та са то са и Грѣ пе цѣ, и хѣ вѣ хѣ по

е Ха Го ти то си лѣ и хѣ то Пре про, хѣ хѣ

ни ци за ле ии Гдѣ рѣ ша, и рѣ ша е мѣ шѣ: и хѣ

по сѣ ра да Гдѣ и ко ли, (и си ны хѣ са ѿ хѣ

за ко ни нши, ско е то и ро хѣ са, Гдѣ ко Те ло

хѣ ко лю хѣ: **А** хѣ за ко и Про ро ки, Ка ко

по хѣ ко. ны сѣ ду ще (и и хѣ те хѣ

Σαββα. Στίχη.

на іа ме; *sol.* прѣ сло и ши; Како жели на прѣ
мѣ, а *sol.* на шрѣкі а, каже е снго гѣр сіі то
со прѣ ма пра го; ре те іа а шрѣци ен са ма,
ско е то хо ле то кез снр іа го. **Б**о го ро ди це
ро ше а сло ко па че сло ва, іа ко ца а ма го,
то го маи снр сіі ма нна. **В**и дрѣци раиан
на с ма, хѣ іа хѣ ро ші а; ко пі а ше по снр
но с ен др іа іа іа снр сіі мо, како на дрѣкѣ і
мн ра е ши; ма ті то по хѣ ше кѣт енн ко ле;
Ган ра ко нн ка со нн ка прі е мн; ко

Бого:

Съезекото
Бого:

Анифо: и.
Гисъ. и.

Стрѣи:

кро хѣ рѣцѣ ѿ крѣ нн шго, и на снр при
ти, іа ко бѣтѣ л те ло хѣ ко ле ке. **М**а са н
снр сіі рау ко нн на шрѣт, ке лі то хѣ рѣ іа снр
іа ко е др іа іа снр се іа, и шр
ка ра сіі а дрѣри іа хѣр кн іа де: то го по ка а нн
е ко снр іа мн, то іа ро ди са ка че хѣ.
Не ма ле хо ле нн ма ши іа іа а, прн шрѣт сло а
ци, и кн др цнн па еб ко оу іа іа снр сіі ма дрѣсно ке нн а.
и ра да нн е ке лі и, оу та снр пнлх цнн са іа
го ла ше: *и* хѣ нн не мо снр дрѣ то снр ро ди са ка ле кн.

СѢИ 318

Б҃го ро:

Слѣдѣ. Слѣдѣ.

Ра дѣ са ѿ тѣло ра до миро ки прі е ша а,
 Ра до са ро ша а Убо ча ско е то и то спо да. Ра дѣ
 са спо до ша са Ыи ма Уи хри ста Ко
 га. Ра дѣ са при ти ко ны нѣо ни те не хѣ ни
 а, Ра дѣ са схѣ ли ро ца ѿ кла те, ра дѣ са носі ло
 бѣ е ста ке го, Ра дѣ са ко те же ѿ ка це
 ні а. **А** не по хѣ ша е
 са на
 хри стѣ, на хо ра зѣ ло по хѣ си
 хѣ: хѣ не ѿ тѣр ні

О г҃е е сѣ:
Б҃го ро:

Антифо: ѿ.
Лѣ: ѿ.

Слѣдѣ.

а ѿ кла те е са, ѿ тѣ о прѣ? ко ло
 на те ба гра ни ца ѿ кла ти са, ѿ кла
 ча а нѣо ѿ кла ки, ѿ да рі ні е прі а, и те хо
 і ѿр да ни ско бо ди ки а да ма
 : гхо ми при гхо ди са, те ни цер ко ны: ко пи
 е про хо де са, снѣ дѣ а: По кла на е са (трѣ)
 тво и хри стѣ: По кла на е са (трѣ) Убо и
 хри стѣ: По кла на е са (трѣ) Убо и
 хри стѣ: По
 ка ни на

СЧФ 319

Служба Стѣхъ.

и ^{ла} но е тво е ко сире ге нѣ. **Н**е ѿ ко
 ѿ де е прѣдъ нѣ : и ко пѣхъ нѣхъ за нѣ по
 пре ѿ хрѣтоѣ, но ѿ инѣи самн се се шхса кѣ
 сѣхъ нѣхъ, ѿтѣ по мо лѣн ѿ е мѣ: ко сире снѣ хрѣ
 и на ^и ко се ло кѣ ко лю хѣ.
Кре хко то спо дн, мѣхъ и ко сире ге нѣ е лѣо хрѣ хко
 нѣ, и на на дѣхъ пре ѿс. Те хѣ ра спѣ та го
 хрѣ на ше го по е ко мн лѣ нѣ. **С**кѣ хѣ ло сѣ
 ра зѣ ма, про сѣ хѣ нѣ сѣ е сн хѣ лю хрѣ хко н, і се ло
 хѣ го лѣ те. ко лѣ ю шѣ ѿ ко хѣ, хо хѣ шѣ кѣ снѣ

Стрѣхъ.

ѣ го хѣ хѣ хко рнѣ хѣ, пре ѿ блѣ нѣ е хрѣ
 лѣ. **З**рѣ хнѣ хрѣ те по кѣ шѣ на, ро шѣ хѣ
 ко хѣ кѣ шѣ: по сѣрѣ но е і те хнѣ хрѣ хѣ нѣ сѣко
 сѣ нѣ мо? ка ко на хрѣ хѣ оу мн ра е шнѣ пла
 хѣ ю, ра спѣ та нѣ ко хѣ хѣ хѣ. **П**рѣ сѣ нѣ
 го хѣ хѣ ма тер, и хѣ хѣ сѣ хѣ шѣ, не мо тно ка
 спо е, хрѣ хѣ нѣ оу сѣ хѣ, хо го ро хѣ хѣ хѣ нѣ спо
 кѣ хѣ го хѣ: хѣ ко ко нѣ снѣ нѣ ро дѣ шѣ го на хѣ хѣ
 ко пло хѣ нѣ, и мо лѣ хѣ сѣ не прѣ хѣ но шѣ хѣ
 шѣ нѣ шѣ. **Д**ѣ хѣ хѣ хѣ (о тко рнѣ) прѣ хѣ ро хѣ нѣ хѣ

7

320

Бого:

Шрѣ хѣ хѣ
Бого:

Иудейскѣ:
Стрѣхъ: Хѣ хѣ
ѣ.

ко ѿ Великіи.

Мо і зра ѿ, мене ста ѿ сла хн. и сло ми ка
 ко жи хо ны, и и сво па се хт ила д не со
 грѣ ше ны; мене на дре хт ра спѣ, барахв те
 и спро си и ѿ пв дн: Вже се са нхо ѿ се,
 и до це лѣ іа со грѣ, тыме і зра и лю не в
 ра ми са і си, но мертва пре дѣ і си: и те ка
 та и пв дн и, не хт дѣ хо до со хо ри шл.

Когда оу ска ти а хо е а по ли, ке те ді е на дт
 ла при дер пт, дер ні е, та ка: ли це, и пла ка
 ні е: іа лю дн, оу дѣ ре ні е: іа ко оу хт ра сѣо

Пѣтоу х.

ТА 321

ре нбо то ста хо ка со: оу дѣ рѣ те дн ка а х
 ле ні а: Пасхи хі е ні е, и рѣ ка ро, іа те
 ке то те ле се про іа, же ні е на крѣт: іа ноге,
 іа ді а: и ре хра, ко пі е: По сра да ки ра ны, и
 и прѣсѣ ко хв дн ка на, са ни ши дѣ ко на хо ке
 ко лю хі е, и хо не са на, ке си не спа се по ми лѣна.

Распѣ шл и са дѣ те, ке іа р хи дѣ ши пре те іа ше,
 ѿ но ка ні а зѣ ли по зи ка ша са дра хо дер та
 хн хо е а: те хт хо хо дѣ ши шв со днѣ, ро вѣ ре си
 поти ке, Цри хна а хе хт са ре дѣ са на дѣо,

Бо ѿ Великии.

и мѣрѣхѣ и ѿ грѣхоскре сошла: со ннѣже и нѣтъ ѿ
 до ѿ жа се съ, Прѣсло ѿ шнѣже мѣнѣко ѿ, ко
 пѣ ѿ ше пѣтѣ шн маѣр снѣ: ѿко не ѿ раѣ да ѿ,
 и оу роуи мо е ѿ не хѣ ю; зрѣ шнѣ на та,
 ѿко ѿ сѣ дѣ на: надрѣкѣ и сѣ ца, ѿ спа тѣ
 и по гре бѣ ны: и ѿ скре сѣ и мѣтѣжѣ, ѿ спо дн глажа
 те кѣ. **С**о кле ко шл ѣме не раѣ раѣ мо ѿ, и ѿ кле
 ко шл ма ѿ краѣ ѿ шѣр кле нѣ, ѿ роуи шн на гла жѣ мо го
 кѣ не ѿ шѣр нѣ ѿ: и дѣ снѣ го мн рѣ жѣ ѿ ра шн
 ро, да и сокрѣ шѣ, ѿко со сѣ, да снѣ дѣ ии ѿ.

Слѣ: Глѣ:
201.

Пѣтокъ.

Плѣ шн мо ѿ ѿ ра на ра ны, мн ца те мо е го нѣ ѿ
 кра ѿнѣ ѿ ра пле ка нѣн, сѣ дн шѣ пѣла ѿ кѣ
 прѣ сѣ, и прѣ прѣ те рѣ нѣ, ра мн ра сѣ се
 нѣ е. **С**лѣ ка ѿ цѣ и ѿ шнѣ, и ѿ ко ѿ
 мо дѣ жѣ. **И**нѣ и прѣ и ко кѣ кн кѣ ѿ
 ѿ мнѣ: **Т**ѣ ѿ ѿ дѣ го ѿл то сѣ
 ѿ то ѿ ѿко раѣ ѿ то ѿ
 не ѿ ѿ сѣ со дрѣ ка со ннѣ го
 мо, и ии дѣ мѣр тѣцѣ нага не по гре сѣ
 нѣ ѿто сѣр дѣ пѣлѣ со снѣ ѿ раѣ

Инѣ: Глѣ:
Томѣ:

Илѣ: Глѣ:
Лѣсѣ: ѿ.

Лѣ
тѣ
322

Колѣ. Великій

Музыкальная партитура на девяти станах. Текст песни:

да ѿ гла го ла ше: **Оу** " " "

" " " **Оу** каи мнѣ. (ла га

шии мо і сѣ се, е то же пре де хме лѣ

(ло) це на кре дѣ каи са ша каи

дѣ: ко ма хсе ла ше са, и ре ла

Сра хо ро лѣ ка ше са. и ра ди ра ше

са шро на а га хѣ са: Но се ма

нѣ ка ди хо ме не ра ди хо ле го

по е ша мер: **Б**а " "

" " " **Б**а ко по тре сѣ

651 1/2 1

Настокъ

Музыкальная партитура на девяти станах. Текст песни:

Съ хме мо: и ли ко е го пла ще ни це го

Оу каи го хо, и ли ко и ма рѣ ка

ма при ко ин са, пре чи хо ма ин

дѣ лѣ, и ли ми а пѣ ни хо по го хо

е ма и хо ма ше ре: белн

ча го бра ди хо а, (ла хо сло ло по

тре ке ни е хо е: бо кре се ни

и го хѣ, го спо ди сла ка че хѣ

и сла ка че хѣ. **У**ла ка ш цѣ и (нѣ

и (ка хо ма хѣ, и нѣ и при и хомн

ТТ

328

Мѣтасево

х о б. Великій.

хѣ го ѿ мнѣ же ѿ дѣ то ша го
 са хѣ го ѿ по ра зо то, о
 не ѿ ѿ са со ра ка со ни ко ра мо
 и хн хѣ Мер тка на га не по гре хѣ на
 бл го сер дѣ плѣ ко спрѣ ра ра
 гла го ла шѣ. **or** "

" "

" **or** хн мнѣ; сла кѣн мо ѿ сѣ
 се ѿ го те ко ма лѣ снѣце на крѣтѣ
 хн са ца хн хѣ ше ко мѣ пре ла га

Пѣтій.

ше са, и зѣ ла ѿ ра го ко лѣ са ше
 са и ра ра ра ше са црѣко на а ца
 хѣ са, по се мнѣ хн ра хѣ, мене ра
 ра ко ле го по е шѣ **or** ка го
or го по гре хѣ хѣ ко же мо,
 и ли го е го пла ще ни це го шѣ кѣ го
 хѣ, и ли го и ма рѣ ка ма при го снѣ са
 не тлѣ но мѣ ли тѣ лѣ. и ли кѣ а пѣ
 ли ко спо го хѣ е мѣ и го хѣ шѣ
 ре: хѣ ли га го **or** хѣ са, ла

ТА

24

ко с Велнхдо.

ко сло ато по тре хе ни е
ко сире се ни е зо кх, то сло дн сла ка
те кх сла ка те кх.

В е л н х е ѿ м н х о д е х е рте: на дх
ла кх ра по тре хе на го. и пре хер пх ша го
и ѿ мн хла го црото. Пресла но мёр хх м.

Д о сло но е хе ли га хн ѿ мн хо
дх хе рте; хрѣ ѿ а до ка со хер ша
со и на си ли е дѣ а ко ле ра хор ша го.

р дн хн пх

Нѣго ноі:
Схвоіде
Статго х
Блѣни не
порочнѣе.

Статго х
рѣ хн хн

Статго х
Нѣго ноі

Схвоіде:

по тре хе ни го ххо е мх прп но си

ше ре. **С** хвоіде ѿ мн х о д е х е рте: на дх
кра зо ка ше га го лѣ: и блго мо хн блѣ днѣ

д се мѣ, ѿ а го е блго сло хе на
а св ххо ѿ а. сн е в по ко е

ни а днѣ. хо хре по ти ш хх хх сноп, е дн но ро ма
Снѣ блѣн; рѣ дн е те на мѣр смо хре ни а мо і

то св ххо сѣко хх; и ко е ше хх па ии хохр хн
са. Во сире се ни а рѣ дн, дѣ ро хл на хн хо

хх хнѣн, ѿ ко е дн блѣ, и хе ло хх ко аю хе:

те

Нѣго ноі:
Схвоіде:
Статго х

345

Поклоанію
Славогосп:
Стр. 1. 2. 3.
на. 4. 5.
6.
7.
8.

ко **С. В.** елпсху,

Сла ва ѿ цѣ и (нѣ, и (ка) Го ма

Інѣ и про и хо кѣ ки кѣ ко

Прѣ же в кла жи і ѿ си фа Прмо

па ма на го, бно чи ко Пн

ла тѣ при ше ша, и жи хо та хсѣ и

спро си ша. **А**дѣ ми " "

" **А**дѣ ми (е го сра на со

и сте не и мѣ е рѣт ма жи по као

ни ти. **А**дѣ ми се го сра на го

е го же в те ни лѣ на жи на (мртѣ пр

свекотѣ.

Адѣ ми се го сра на го, е го

же мѣн зра ши на кре стѣ ки са ша; ри дѣ

ю ши хо пі а ше: и ма тер ски кра

ти ше: " " "

" **О**у каи мѣт, іа до мо е: оу каи мѣт

(кѣ те мо, и в тро хо мо а, козлю кле на

а; (і) ме ш но хо пре ре те но е во

цер-кни со ки са. Тхо е сѣр це

ѿ рѣ ти е про дѣ, но хо ра до во

сере са ні а Тхо і го пла пре ло ти.

ТС

328

КО **С**. Веліе во

Handwritten musical score on the left page. It consists of ten staves of music with Cyrillic lyrics underneath. The lyrics include: "По кля... сѣ сѣ... трѣ... Іхо и... хрѣ: По... кля... нѣ... сѣ... сѣ... ра... сѣ... тко и... хрѣ: По... кля... нѣ... сѣ... сѣ... трѣ... Іхо и... хри... сѣ: и... то... мѣ... хо... сире... те... ні... го... хо... сире... се... ні... го... **В**о... сире... сии... бже... сѣ... дн... ан: **В**о... сире... сии... бо... те... сѣ... дн... ли... іа... по... чл... црї... хв... е... ши... ко... хѣ... и... н... **В**о... сире... сии... бже... сѣ... дн... ан: іа... по... чл... цар... сѣх

Сїи Поэмъ.
Вѣсто
Алпидіа.

С. **С**. хлѣотъ.

Handwritten musical score on the right page. It consists of ten staves of music with Cyrillic lyrics underneath. The lyrics include: "с... ши... хо... хѣ... кн... **С**... оу... мѣ... кса... ка... пла... че... ло... хѣ... іа: и... ра... до... н... тра... хѣ... и... пре... пе... го... и... ни... го... те... сѣ... на... го... хсе... хѣ... да... по... мѣ... шлѣ... и... ко... црѣ... ца... сѣх... то... шн; и... го... спо... го... спо... сѣх... то... шн, хри... до... бже... на... Про... и... го

Сїи Поэмъ.
Вѣсто
Хрѣхилъ.

73

327

ко ѿ. В еликодо

за ила Ин са,

ко снѣ кѣр

наі: Пре н ме се

мѣ. Ан ци А ге

ѿи и; о хса ипн

мл ле ло и хла ѿи

то: Мно го ѿи ѿаи

ле рѣ хн мн, и

ше до іерѣ ли Ин

ѿролѣ:

и: ф ра фн мн. ѿ

ин за іерѣ хл то

ше, и ко пі м че

пѣ сна. **А** ан лѣ н

А ан лѣ н

А ан лѣ н

Бо сѣ іако снѣ іѣ, и бо сире се снѣ ѿ на:

Во сѣ іако снѣ то снѣ: и бо сире се (па са

на: **Н**о сире і соу

ѿ гро ка іако ме Про ре ге, и

328

Сіе поє
Бого слово
градни.

Сіе ѿ Прп
дані: и
ѿ снѣ прп
засла са.

Стра:

ко ѿ. Вѣнчаню, Свѣтлоу.

да ро хѣ на, ти ко хті ны, мѣ и ке лі то

ПѢСНЬ НА ВОСКРЕСЕНІЕ ХВО

мѣ. Повольгарьскоу.

А Но ка а Па хѣ. ти ко тѣрѣ на а тѣр

Уа: А гнѣ во мѣ. Боуе ла мѣ рѣ

грѣх. **С**кѣтн са скѣтн са. Но ка і ѿ рѣ са

ли ме. і го блка тѣна. на те гѣ ко сі а.

Ли хѣ на мѣ и ра рѣ са. і ѿ не, Чи тѣ

Ута а пра сѣ са. Бо го ро дѣ це, и ко сла ні и ро

дѣлка ти. **Т**ѣ ча хѣ гае на. Те ил хѣ боухѣн

и а по. до ло: дѣрѣ ти ру ко, дѣр

На Воскресеніе Хво.

за те и ко ро пѣн. Те, іа ко хри сто

бо скре се. **И**сѣи сѣи на го ѿ аго же на го иула

и ша го. И тал са. (на мѣ ко не ло но и ітѣ са. тѣ ка

и до скоча ні а хѣ ка хѣ. і го тѣ кѣр ні и дѣрѣ

хѣ и на дѣ рѣ и мѣ шѣ рѣ рѣ ѿ са. **А** гѣлѣ ко пі

а шѣ іу гра до хѣ нѣ. іа рѣ са. дѣ ко

ра рѣ са. и Па ки ра рѣ са. іа во

иа. Ко скре се. іа і дѣ но іу тро ка.

В Пасха ке лі а. и кѣце на а. хрѣго, и мѣ

дрѣскѣ божа бо гѣ е. и (и ли. По да ка на. и іа

ГО

329

Пѣснь 4. На Воскресѣніе Хко.

е те ке прр ца ца Іиса, бо не ке хер не днї Црр
Ісх. го і го.

На Вознесѣніе Грне, На Гдн Божіа.

Нѣ те смн не ѡ лѣ са, (лї існ і е се, и ѡ гї
ни мл Гд ко те ло хї по жн яе, днї ѡ Гордї б ле ѡ
снї а хоунї са е сн ко слѣ ст, и Пѣ ше е бї е сї хо
на ше Млао сїп но хо нїа, (о ѡ цї по са днї і сн. Тї
же Нїнї и Бррло нї чї мо же, тв де сн і днї кн і о
це са, оу жа са дѣ са, (тра ро, и Грї не Го іу дѣр
жнї ми, Іко е тао же ісо ло кї е ке ап члх. (нї ми те нї ми
гї нї и бї те ннї Іко е ісо ро дї нї е, и і те
ѡ нїа хоунї се нї е; Іко да рѣ це мнї са галго луце
оу те ннї нї, и ро шлїо Іа Іо го ро днї цо, ра до сн бї

Слѣ: Існї
Ісх. 5. **ТІ**
330

На Вознесѣніи Гдѣ:

и сла нла и (по ни хл; хо Лко е возне се ни е, и
 на спо до си и зра ны Лко и, ра до си
 Молл тки ми и, хелл ни а радн Лко е а мѣтн.
О те мико драци ла, возне са е си хе ко шцѣ со
 пре го сѣв а, и глаи прѣ те ка ще ро ка хл, ро
 мѣ те бра ла коумѣ ле, црѣ ко ко зиде, ко мѣтн
 но мѣ (кѣ)х слѣхы. **С**о дн са е си ѣа ко са ко хо
 тѣ е си. Іа хн са е си ѣа ко са нухо ли е си: По
 сѣра рѣхы пло іі ю вѣтѣ нл и и мѣр хы
 ко сирѣ е си. По прѣ хл (пр; возне са е си, вѣа че сѣа

Скѣтнѣ:

Нуждѣи:
Слѣ: Ікѣт
Гласк. ѣ.

На Стѣхѣ Шцѣ, ѿ. Поиѣт:

и спо на а; и по сла е си на рѣ Лѣтхѣ ны,
 е те ко спѣ хл и, и сла хн и Лко е
 Во те Лко: **И** трѣ ка ро дн са, е си прѣ де де ни
 ца, и ѿ шцѣ ку ма те ре прѣ де кѣ, и цѣ и ѣ рѣ е
 Лѣтѣ а и ке бо га сал хн. и дѣ ро дн мѣтн
 # Іа зиди те ла, Лѣтѣ кѣ рѣ но. ке цѣ сѣко ѿнѣ кѣ
 но мѣ (кѣ) со кра ка а, Но о кор ѣ те ко ни ке
 и, (на) бо тѣ а Іа про по кѣ да, бо спо дн, и ѿ шцѣ
 и Лѣтѣ хн о прѣ го нл. **В**о хре пѣ да
 е грѣхѣ, и рѣ е возне на хн рѣ хл сѣтѣ хн рѣтн

Тѣ

На Іѣвока:
Стрѣ: Іал:
ѿ.

Кто ѿ (се):
Зрѣтѣ Подозѣ:
Лѣста.

Нѣмъ. ѿ. по Пѣцѣ.

и Го те сѣе но го ра сѣр за е са в дн цѣ го хндрнал.

Хсе и дн сѣце сѣко и дѣ шѣ нѣдно, прѣ

гѣи і го дн каі прахо и о хрѣ го. Но о хо

рѣ и се хо нѣ ке и на бѣи а да про по хѣ да

го спо дн, шѣ цѣ и дѣо хн о пре сѣо

на. **М**рѣ е хе хѣ наі пре ка тѣ Тро цн пресѣи

і дн но на га лі е, ко хрѣ хе хѣ ісо наі те и не сѣлі

ны сѣ. шѣсѣкл. Тѣ те шѣ цѣ бѣго но снѣ и со шѣ

ше са в сѣрдно, рѣ но ді го ра днѣ е ми, іа ко

те шѣ хн ісо нѣ і лі а, дѣо хнѣ по еѣ на го ме

Стѣхъ шѣцѣ.

ѣе, (тѣдѣ на в тѣ шѣ го нн ка, іа ко

те дѣ хѣ хѣ шѣ шѣ: **С**мѣ ка шѣ цѣ и са

нѣ и (ка іо ме дѣ хѣ. **І**нѣ и прѣно и хо хѣ кн

хѣ но і мѣ. **П**рѣ и дѣ іе ло дѣ е

Ірн со іе но мѣ хо те сѣа по кло нѣ са,

да нѣ хо шѣ цѣ со шѣ дѣ хѣ: шѣ цѣ

ко хѣ хѣ тно ро дн на о прѣ сно сѣ

на и о прѣ е сѣо на: и дѣ хѣ сѣа

хѣ хо шѣ цѣ со шѣ но спро ма кла е, е

дн на (на и е дн но сѣце сѣко, и е

Состѣно
Прѣ: дѣи:
на іа бѣа:
сѣа інѣ:
Іа: и.

ТВІ
332

Σοπίεσταιο.

Дн но ло те ско . Е мѣ же по

ма нѣ те се съ кси таго мѣ . Σ ται η

" " " " "

Σ ται η κѣ η те кси со рѣ ка м сѣ

но , со рѣ ско сва Ча го рѣ ха .

Σ ται η корѣ ии η сѣ ш ѣа по рѣа Хо

и рѣа ка Ча снѣа де хо ми рѣ . Σ ва

тѣа кѣ смѣр Ча љ оу Ча шн Ча маа рѣ

ше : η сѣ ш ш ѣа η хо дѣ η ма

сы нѣ о по зи ка м Чао це сѣ

Прото дѣл .

а (ла ка то сѣ ,

(ла ка те сѣ . Пр гла на η рѣη , хн рѣ шл кси тауа

ци ко гнѣа де ха до сѣ : сѣа рѣη ііηη де сѣа

ко сѣ гнѣ маа та рѣа ше , та ко те лѣ ка Хо гла

маа на пи та , ре те хо : о бра маа оу те

ни ко рѣη мѣ , та шѣ та ко но сы маа рѣа ха ηη го

кѣрнѣη : η η спѣ ни доη η де те та рѣη сн рѣη

ше η кси на та шл глаη : тра ηη ми гла го лѣη

тра ηη ми л те ηη ηη : тра ηη ми по хе мѣ ηη ηη ка

Чаη таη Чаηца . Рѣηη (ка таη кѣа хо Прѣо

771 338

Милтін
Нарквалт
Натанколат
Тла: 7.

Съшествію.

и ѿ нѣбъ, ниже на зина е ниже престае:
 на Пріо со ѿце и со сна со ин нѣ, и со ин
 сла; истинко истинко тко рѣ, съ и вѣда по дѣла,
 само блгн, и сло чнн блго стна, и те ѿ
 те позна вл е са, и нѣ промалде са, и ш хт
 знн са, е дн на ин ма, и е рн но со зета нн е;
 е дн но по кло нн нн с (ка Гі а Тро ца.
Дѣ стнн. вѣ истинко, истинн и сло чнн мал слнн,
 дѣ прѣтвдро стн дѣ ра рѣ ма, блгн прѣвн мал лѣ
 нн, ѿ бл дѣ ѿ ѿ цѣ ца и прѣ трѣ шн нн, блг

Прѣтвдрѣ.

и тко рѣ, ѿ ѿ ѿ ца и ро дѣ, тко лѣ
 дѣ стнн: ра дѣ лѣ ѿ дѣ рн; и те про ро прѣ жн,
 и бо те стн нн и ѿ по сло лы, со мѣ те на нн хт
 ча шл са; стн но е слышанн е, стн но е хн дѣ нн;
 ѿ ра дѣ лѣ са, ко по дѣ а нн ѿ дѣ ро:
Ера дѣ рѣ тко е го послѣ е стн то спо дн, (пдр
 цнн ѿ по сло ло; тогда стн снн ѿ дѣ цн рѣ
 цѣ снн, стн са хѣ са хѣ стн сн. блгнн
 хѣ ко ѿ хѣ ца ѿ ца, и нѣ мнн ѿ рѣ пн, и со
 те дѣ ро дѣ хѣ шн н: нѣ истннннко стн цѣ хѣ

ТѢ

334

Сла: Іпнн:
Глѣса. и.

Шошеітхтго.

дршшашо, и іа гдѣ ки ко хѣ рѣ ѡ ло хн шѣ,
 бо же сѣи на ѡ хѣ іиікохѣ; тѣма
 и ма ко пѣ г Іи;
 ма зе ли іа кле са, и ш ле сн (па са).
 То спо ди са ка те хѣ. **І**зъ ци и но
 ра прѣ мѣ сн ша са, хѣ ро сн ра ди сѣо по тко ре ні а.
 іа гдѣ ци те нѣт ѡ ма дри ша са. (а ка ра ди бѣо
 ра гдѣ ні а: То мо ш ѡ сн не те сн ке ѡ со рѣ те
 ні е: гдѣ про сѣтн е хри сѣо ло ца
 То ра ѡ пра ди са хѣ ро сн

Начало:
Сла: Іиіт.
Глас: и

Прѣго дѣ.

е на ѡ ма не ні е: нѣт ѡ бно кле са со гла сі е
 ко (па се ні го дѣ шѣ на шн.
Ірѣу не се ма ѡ хѣ шн те ло
 ма и сн ма: и те хѣ де са и са и спо
 ма ѡ: (о про ки ше кле хѣ, и жн уни по да те ло
 прѣди и ке ли са хна: и ш хн сн
 ма ѡ ш ке са іа ѡ
 се кер ма, и (сн кле те рѣ ша нѣа. **І**рѣу
 не се ма, ѡу хѣ шн те ло шѣ
 и сн ма: и те хѣ де са, и са и спо

Тѣ

335

по и шѣнт
Сѣра Іи. ѡ
Сѣтн на
Хвалте:

Бѣо гѣо

Мцл. Іюніа. ко рѣ. днѣ.

Handwritten musical score on the left page, featuring a single staff with rhythmic notation and Cyrillic lyrics. The text includes: "на... (о херо ка ше Катн и ми уни... по дѣ Те... аю : прѣи дн и ксе ан... кнл, и ѿ м дн на ш кса. ісі... (хер на и спа ен Дал те... рѣ... ша на ша... дша нша. Е ан са... ке шн рѣ га Прѣ да те чѣ бл то дѣлн, рѣ ка... те... рѣ... слѣкн, цѣ ло хлѣт са ѿхѣт на те рн, и млдн... не ко рѣ га са, хнѣт ко рѣ дѣла, шѣ бл кѣ: оу дн хн... шѣ се са мѣн Прѣ до те че ка, на га ко нн Ін: ш... ке... мѣт ет, да ма Ін Тѣпо да мѣт то, прѣиде

Налѣво...
Інѣт Іа: 3.
Семе и Ка
и ѿмѣт.

Родствѣ с. Іоанн Крѣтл.

Handwritten musical score on the right page, featuring a single staff with rhythmic notation and Cyrillic lyrics. The text includes: "ко мѣт, да бл се лю дн ш га ѿ ны ѿ... и мѣт ѿ ке лі со мѣт: В нѣсѣ ан са ке шн... ко рѣт ма іи тлго лю шѣ то; По прѣи дѣ ко мѣт мѣн... рѣ... мо е го: Тѣ ца рѣ, но спшн... а а ко н... на, Тѣ рѣ ко но рѣ ца, а а рѣ ко но по ло нн ка... Тѣ сло ко а а глѣ... про по кѣ... дѣ то црѣко не ке но і: рѣ да рѣ да Прѣдн те га... ш не плѣ нн ѿ в Трѣ хл на рѣ ан рѣ да се днѣ: і... ѿ а ко то ко рѣ лѣ на; и рѣ... га кла

ТСІ 336

Налѣво...
Інѣт Іа:
и.

Налѣво...
Іа: Іа: 3.

Мал. Ізона. ко К. Ф. Л. Г.

За рго: Косло (о хай ште, хо пра хо е хрны Пре хо де нїе:

Імѣт. Гал:
Тотт:

Гото ра ди це Ум'є сп ло га и сн' ила: хо ра
сн' ила с ма пло тн ко мл; Те хт мо ан са.

Май са бла дн и це: о Про ро ко и Крїсн те ле і ф
д но; и со ка умн'є по до лы: и кт ми тн

Н. Г. Л. К. Ф. Л. Г.
Стр. Г. Л. Г.
С. м. о. п. о. д. н. ы:

мл, По мл ло ка Ун са рд ша ннн: **К**и ми по хлї
ни ми хт цы в ка хт Петра и Па хла: ра

рх лї на с те ле со мл, о хо пх пїна с. Като ра
тї ю: Бго про по хт рнн Ко пї хо до с те ле: О ка
го в ко йн ко й по гла ло на зї мн ка; О ка то же

Стамъ. Апло, Петро, и Павл.

ТЗІ 334

га ко па те и нт Грб дн' ша са. (іа ко ко н дн

нх до сло нн: бс смертннх, слакн хт цн хт ил
хрн сло нн: и мт' с ке лі ю мта.

Ки ми птїні ни ми до кро та ми, хо спо е Пе та
и Па ла: Бго ра хт мї с хрн лт, Пре лї хт ша с.

ко ца: и ко нтє ел коуи ста с. са: рс цт' б' в
лі с Бго да Ун, Но хт и сн' на го про по

хт рс нї с: рх хн Пре мд про снн: Крї нн а те ро гн,
и мн те ст го хро ки хрн сло нн ло тн,
и мт' с ке лі ю мта. **К**и ми рх хт

Мила: Гіоніа. ко ісодрума.

лп ми пѣ ми: по хла ѿ Пеѣа и Па лл, и те
 куко тї е за іа шл ѿ. и не ѿ нѣ е мл ѿ к
 Сл. (Гіоніа) дѣ хо на го Ме га: мѣ Прок
 л ѿ к до крї нї ѿ, ксе ѿ ксе лї нї ѿ по го
 ри ца: Но вл го дѣ ѣ. Кого пм сѣ палѣ снрї тлпн.
 Млї мї пал ѿ іа те ко і ѿ нѣ: Арто сѣ хо іа
 сп и мѣ ѿ ке лї го ми ло: **Т**ра ієрл нлї хо
 про шї нїе і те Пе Грї аго хп шн лн мѣ, Трлї пра
 но і ѿ хер тї нї е дрп до и снрл кн: Тѣ и ко
 Га но хп мѣ сн мо нѣ: То спо

Сл: Мл: 2

Стайна: Апломн. Пѣв. и Пѣхлв:

Гіи

338

Тл кѣ сн, и ксе іа е шп, Га кѣ сн
 іа ко лу хлго іа, Тѣ го не мѣ снїа: Пасн ѿ
 цѣ мо ѿ. Пасн и крї нї ѿ мо ѿ. Па
 сн іа ца мо
 ѿ іа те мо і го крї кі го со Гхо рп ко пм се
 нї е, То го мо лн бо го іа те не іа по до
 ле, до ро ка и на мпн сѣ лї го мѣтѣ.
Ірднї ра до іа ко сї ѿ ко іа те: ксе чѣ
 нл ѿ пмѣ прѣ мѣ дрл іа по іа, и кер хрї палї Пеѣа
 и Па лл сн мѣ сн рлї со

Ислїхонл:
Слї: Млї: 3

Мѣл Іюліа. ко. п. в. д. р. в.

ра дѣ са ли ес ѿ, во пѣ снѣ и пѣ ні и

пра гнѣ е и мѣ хрѣ ті е: ксѣ стны е дѣ го

хрѣ шѣ шѣ: Іа дѣ са Пѣ тре а по сло ле

и и сире нѣ дѣ те Уко е то ѿ хн Іе м; хрѣ Іа

не шѣ то, Іа дѣ са Пѣ ле ксѣ лю хрѣ

мѣ шѣ и: и про по хѣ нѣ че вѣ рѣ, и ѿ хн Іе лю ксѣ ле

мѣ, Іа ко и мѣ а дѣ рѣ хнѣ ні (в прѣ

те сто и хрѣ нѣ: Іа бѣ не шѣ то мѣ

Пѣ снѣ са дѣ шѣ шѣ и шѣ.

Ве те нѣ и по сло сѣ ии при сѣт Пѣ рѣ днѣ, Црѣ кѣ хрѣ

Надвѣнѣ:
Слѣвѣ: Гѣ
в.

Слѣвѣ Аплѣмѣ Пѣ в. и Пѣ хлѣ в.

до хѣ, хо ро Іе Пѣ вѣ о цѣ (а сѣ ні е кѣ нѣ: Іа

но ѿ ко не шѣ шѣ ко нѣ ре шѣ: Іа дѣ те са

хѣ нѣ ни цѣ сѣ шѣ ко мѣ мѣ сѣ

на то (а сѣ за рѣ ѿ блѣ сѣ ю шѣ и: Іа дѣ те са

Пѣ тре и Пѣ ле ѿ те нѣ и ко

те Іа нѣ: ѿ сно хѣ нѣ а не рѣ хлѣ ма; дѣ рѣ хнѣ хрѣ ю м,

и со сѣ рѣ Іа нѣ и, Пѣ рѣ дѣ те по сѣ рѣ нѣ не хн дѣ по

(по до хлѣ ю шѣ дѣ ро не хѣ шѣ Іа нѣ: и

те хѣ Пѣ рѣ днѣ, ко хлѣ ла то цѣ и шѣ мѣ. **С**лѣ дѣ

нѣ то хрѣ то хл рѣ шѣ, и рѣ сѣ рѣ нѣ то не сѣ и мѣ

Тѣ

389

Іюліа. ко
Слѣвѣ. Слѣ
шѣ ма.

Наше Странство. Шри.

те ми ми, Мудрѣ со ми ми еде; (ка ли и ѿ ца. Зрѣ
 ти на то ѿ се го ми како же ѿр па ше: іа
 ко же (им и а фе ѿ те свѣо дрѣ ле по грми
 ѿ не смн се на то, и то го е др но маі ле нисн,
 и ри а те го и ме ни ѿ со. **М**а же ро
 ны а ны, и не до ри а ны, и ѿ ѿн хи а ны, и ди
 ѿ ско ри а ны, и по ли ма ры а ны же и се же ли
 а ны. Ко ки ѿ ѿи а при ше ши а, ко ко ма ѿ
 ии х. да ле те ѿ (па де (па со ка, іа ко же и
 ѿи ии и, Паде ры е, ѿ сна де на ти ѿ ко ѿ

Мил. Ангела. во 5. днѣ на Предвратіе Гдѣ:

и и. Тре и ма а ны а, по сла ки ша и ра дни, тже
 ка а ма ма. **П**рже Крѣа ѿко е го ѿи,
 то ра не те сп по до ка ше са; и ѿ блѣ іа ко
 ѿ про ла га ше са: То гѣ про ѿ кра го ро шде са, іу
 ѿ ца **М**сет ди те ека + ма, тѣ кѣ Пѣа, со іа
 ко ко іа ѿ а на, іа ко ро ла ше кѣи ео ко ю,
 и ко крѣа пре да ии а. ѿко то, да крѣа ше іа де са
 ѿко а: не оу ера ша са ма тѣи; и же по ко ни ѿи
 ео на ко мрѣ епо до хи, кѣи ки а ра ди ѿко а
 Ми ло еи. **П**рже Крѣа ѿко е со іа епо ди, по е

ТЪ
 на Гдѣ
 Стран. Гдѣ
 А.

340

Мца. Живста. ко 5. дна.

оу те ни ки на то рѣ ки со цѣ: пре ѿ кра хи са пре ни
 ми, а ча ми силы шъ за ра ѿ н, шъ со ду оу го
 ло ке ко лю си е шъ ѿ нъ да же ѿ кла
 ді ю; по ка за ѿн ро да хо сире се ни ѿ, свѣ ло: е го
 те и на кже: ко ми рѣ спо до ки га ко ма ти
 и те ло кѣ ко лю ке: **Н**а то рѣ ки со цѣ Пре ѿ
 кра са спѣ, верхо нья и мѣл ѿ че ни ки
 Пре сѣ но ѿ ки да е си; іа клѣм іа ко и же ки со го
 ю. до кро рѣ ле ле іу ки слѣ ше, и ко же свѣт слѣ кѣ
 спо до ва са, гла го лю ша же **С**рп сло мо се и і ли

Пре ѿграже нію Г дню:

Гко

а по ка за хд, іа ко жикым и мѣ тки ми іу кла
 да е, и и сте дрѣ ле за ко но и Про ро ки гла го
 ла ки ка ше кѣ: ѿ мѣ ста и гла шъ іа
 и іу кла на свѣ ла **С**вѣ дѣ ле сло ка ше гла го лю щій: То го
 по слѣ ша те: и же прѣ то іа да патнѣ шл,
 и мер тѣ ки дрѣ го ца жи ко хѣ ны: **Г**о ра га
 те и но тра прѣ на и дѣ на, ниѣ іа и ка гла те;
 на не же ноуѣ іу ки сло ѿ свѣ гдн: Пре кѣ но е ко
 о кро хѣ но е іа и іако, на по са дѣ іа клѣ но со іу ки
 тра но е іа про іу кра же ні е. Пе за іи ѿ а

Мца. Хрѣста. ко С. Ань.

Musical notation with lyrics in Church Slavonic:
а љи і а ко хъ н те та со ка сі љ н і а, ли
ца тво е го ас теръ по џе: и хъ ло ри тво н
нѣ на ли цѣ зѣли по кра хъ хъ са: љ ма го љ дѣ рѣ жи ли
іа да хъ са: хп да џе мо се љ н і а і со, љсо ли
џа љо ко то хо ља џа ља при сла юи љи са те хъ: и ља
љ љ ља хъ да іе іко ка ши гла го ато џи: џи е
енъ мо коуаю хъ ља: љ љи љи љаго љ ко љи
то го по сљ ша те: и те да рѣ е мн роки хъ љі го
матъ: **П**о љи хрѣ а. љо тере се н іе љко е хрѣ
љиље, љо гла по љ тра іко љ х те нн ља, ље љра

Сла. Іиљљ.
Тљ. љ. љ.
и По н. љљљљ

Прѣсљ кра тѣ н іа Тљ н іа:

Musical notation with lyrics in Church Slavonic:
і а ко ка і љ љ на, ља љна ко хъ љи: љо хъ
хъ про љ хрѣ е мљ, ља хрѣ са љ го ра
хъ го са по кра, љ те нн ља љко љ сло же, по кѣр го
ша се се љо љ љ ља љи: ље љѣ ља
џе хрѣ ти не ка љи ма го. љра ка, љи се љи са ља
хъ љра хъ и љре ље љо: ље хе са љ ко љ ља са
љ љѣ љо ко љре ље ље, љра љи ља со
хъ: ља ка іо мо ља.
Пи љљ ље ко хъ љѣ ља го љљ ља н іа: и

ТРВ 340

Нљн іа:
Сла. Іа:
Е.

Мца. Митста. ко'б. Дм.

ко до дѣла на шего; и ѿ
 раи слѣхъ прѣо хра те
 ни ѿ е' го: (ла кѣ " ѣ ко е' дн по
 ро на го ш ш ца, хито при и
 ме скѣ, и ко рѣи ше ни кѣи ше рѣ хо: Тра
 цѣ е' дн по еѣ нѣ го ко сѣо е' ко кѣ ни. а ко
 нѣ и про ро ко ѣа хри те, Тхор ца и и спѣ ни
 те ла, сѣ хри те дхо ка ше хри ни ко ѿ кла цѣ
 Мѣсе ко го кѣ дѣ " и ѣ ли а
 на ко ли ни цѣ ѿне нѣ го хри ѣа, и не ѿ нѣ
 ни нѣо ше ѿкѣ ни, ко прѣ ѿ хра те ни и ѣхо

Инт. Гал.
Томе:

Прѣохра те нио Дм

ѣ со ни мнѣ и на " про сѣт ѣе ни а ѣхо
 е го спо до хн ѣа ко пѣ ѣа ко кѣ ни.
 П е трѣ ѣ а ко хѣ и ѣ ѿ а нѣ, прѣ и хра ни
 ѿ ѣ ни ко ѣхо и го спо ри: днѣ по ка хѣса е' сп,
 на го рѣ хри кор ѣт: сла кѣ " ко те ѿкѣ на
 го сѣо е' го хри на: кн дѣ ша ко рѣ хри ѣхо а, ш кли
 сѣа ша ѣа ко сѣт: и ли цѣ тео е' ни че ѣни ца.
 ни те рѣ на ѣе хри ѣа " ни сѣр ни мо е
 тео е' го сѣ а ни а, не хѣ аѣо ни па рѣ хѣ, ни ка
 ко те хри ѣа мо ѿ ѣе: ѣа ко " ѣа ша

Г КР 349

Наслѣдова
Сла: Инт:
Гал. 5.

Милостиваго бо сего Днх. Прислашати бо Глаголю:

Handwritten musical notation on the left page, consisting of ten staves of neumes and Latin text. The text includes phrases like "Et dixit dominus deus sabaoth", "Et ait dominus deus sabaoth", "Et ait dominus deus sabaoth", "Et ait dominus deus sabaoth", "Et ait dominus deus sabaoth", "Et ait dominus deus sabaoth", "Et ait dominus deus sabaoth", "Et ait dominus deus sabaoth", "Et ait dominus deus sabaoth", "Et ait dominus deus sabaoth".

Handwritten marginal note in red ink on the left page, partially obscured.

Милостиваго бо сего Днх. Вспни бо Прты. Влица нше. Вца и

TKA

Handwritten musical notation on the right page, consisting of ten staves of neumes and Latin text. The text includes phrases like "Et ait dominus deus sabaoth", "Et ait dominus deus sabaoth", "Et ait dominus deus sabaoth", "Et ait dominus deus sabaoth", "Et ait dominus deus sabaoth", "Et ait dominus deus sabaoth", "Et ait dominus deus sabaoth", "Et ait dominus deus sabaoth", "Et ait dominus deus sabaoth", "Et ait dominus deus sabaoth".

Handwritten marginal note in red ink on the right page, partially obscured.

2

и Нѣи пре сла ки **И**са днѣ: Мѣла Іако. Ко го лѣина
 а Іго по до кнми сѣа ю ще тѣ ре сѣи, дѣи со
 ма ле рѣ и ца ре ко ю на кѣ со Іѣ хо лѣ: еѣ те сѣ.
О брѣ: **Т**ко е ма ка в спѣ нѣ е. Кладѣи Пре сло
 лѣи не га ла Јосѣо Іако. сѣлаи и хе рѣ кнми и
 сѣрѣна. се рѣ фн ми: Іа рѣ то сѣ. ре по ро нѣ
 и ѿ Іо же сѣно Іа ка кѣ ісра сѣ. це сѣ. Припа рѣ
 го црѣ е со Іа хе сѣлаи Аголи и хо сѣ ка
 го **О** брѣ: **Б**го хо на га ны ма но ке нѣ е ѿ
 кею рѣ Іго по снѣ и Іа по сло ли ии кѣ ко

Слѣ. Іинѣ:
Гласъ. ѿ

345

Пре кѣи ше ко рѣ ма е ми. **Д**о шѣ ши Пре Іа го
 и ми хо на га ма го Іа е ле ки а. Аго ке Іго ло ки
 рѣ хѣ. **П**ре кѣи ма а ше не ре ма а сн лѣ. (о Іако
 Кладѣи ко при ше. Ко го при а. но
 и Пре ии то е рѣ ло Пре по сѣла
 ю же сѣра Іго ѿ рѣр ти ми Іа хѣ. пре
 кра по же пре и дѣ хѣ. **И**не ки рѣ мо ко нѣ а
 хѣ. Пре кѣи ми ти но на га лѣ и, се кѣ
 ца рѣ ца. Іго ѿ Іго ко ки ца при ре: **Б**о мѣ Іе
 Іа. и (го пре кра нѣ ю при мѣ Іе. Пре

Глѣ. ѿ.

3

Глѣ. ѿ.

Глѣ. ѿ.

Ис: 8

Мѣс. Пѣсн. 10 П. 11.

ѿѿ на го ма теръ **Т**о а ко ра дн кси
 моци но е ѿо ке ко (па се ни е кси на тис ко
 рѣ. **И** не мо те, и ѿ до до нѣ во че ко
 да **И** не мо те: **Т**о а ко пр и за но е Пре
 хо жу кси оу. **Т**ѣмъ
 Пре ии та а Го го ро ди це: Прмо со жи ко но
 спаи ца ре и Го де сло жи кѣ
 ци. Мо ли са жи на
 О дра ни ии ии си, ии хси ѿа го при до че про **У**и
 на. **Н**о кси а ао ди ѿо а, ѿоо

Гл: 8

Гл: 11

Динио. Пртис. Бца.

ко **Г**лѣ пле ни **Т**ѣмъ та жо. **Б**ожни
 кѣ Го а кле но
 оу клѣни: **Б**гдѣ ии ѿшла е си бо та ро ди це дхо
 го и се же ро де но мѣ ре че но: **И**мѣ е а
 но бра бѣни; и Пержи (ѿце но ии ѿ ни: **П**е ѿ те
 тѣи ши хѣо ни, бго сло це ни ѿ ни, и кѣ
 бте ѿ хѣ ни а по до си и аи, ѿ кле мѣ бго сло ки е, иѣ
 но сло хѣ це; Го те бѣ но е ии ѿ ѿа но е хѣта бо
 та мо дрѣ ни а ѿ ии дхо: и жи ко на ѿа но е ии бо
 го при а но е **И**и тѣ ло по гре ше ра жо хѣ хѣ са

Ис: 11

Ткѣ

346

Нѣкѣни
Сл: 11
Гл: 11

Мѣ. Аггѣта. хо ѿ. днѣ.

Handwritten musical notation on the left page, featuring a single staff with notes and a corresponding line of text in Church Slavonic. The text includes phrases like 'Пре хлѣ ше нас Пре тѣлѣ и то' and 'Бла ти'.

Читъ. Глѣ. ѿ. На трогное. Глѣ. ѿ. Бѣтени не. порозни.

Свѣтѣнѣ Прѣтѣ Бѣлѣ.

Handwritten musical notation on the right page, featuring a single staff with notes and a corresponding line of text in Church Slavonic. The text includes phrases like 'хо: при смо Блѣтѣ нѣ то' and 'Бла ти'.

TK3 344

К. Рѣт. Ікоу. колоріа:

Прип. на. и по мѣн. Вахаланд. Слѣ. Іуит. Глѣ. ѿ.

Мцѣ Агвста, 10, 100, 1000. Великое Нго

ѿ кляци и по сло ми по бо рдѣ ко си шѣ рѣ, и
 по мирѣ ра стѣ ннѣ, бо е днѣ но ли ца прѣ сла хнши
 Пре и сло мѣ и тѣ лѣ; бѣ же и по грѣ ше нѣ
 но, иако жѣ хри стѣ ло по то же ко нѣ
 а рѣ: вѣ рѣ са ѿ хрѣ сто ва на а
 рѣко мѣ нѣ гѣ не хѣ на а, то спо сло го то;
 ни ми те иако (на ско е го и
 бѣ на шѣ го, мѣ нѣ спа сѣ ннѣ са рѣ ша ннѣ. **Р**остѣ сѣ лѣ
 со лео ра е мѣ, хѣ рѣ на го и ро да: (кѣ рнѣ
 а пла са хн ца, и спо на ше са со ло же нѣ е кля вѣ.

Н. Г. Б. Бока
Стр. 1. 1. 1.
Б.

Чина Гаски, Стото, Иоанна Крталъ:

Пре до те че ха то гла ка шѣ стѣ на кля ши; иако
 снѣ, но ша ше са на кля рѣ, ко жѣ ле гла шнѣ. ѿ
 ни рѣ мѣ рѣ жѣ, не пре по до гнѣ рѣ нѣ нѣ
 в хн сѣ ха и снѣ. **Н**о мѣ Крѣ стѣ те лѣ иако
 со ро дѣ ннѣ же на ми ко ша, до сло по иако же вѣ бл
 тѣ се. **П**ла са оу че ни ца хѣ лѣ са ка го дѣ а ко
 ла, и гла вѣ Ухо го Пре днѣ те че мѣ рѣ. ѿ ап
 ра и спол кро хнѣ; лѣ ше та не иако и
 са и ро дѣ кѣ рѣ ко ннѣ, а та хн те. а же же
 и гла са е снѣ за не до хрѣ кля са; а дѣ ше гла

ТВН
348

Уте, и по
и утѣ.

Мѣсто: Жѣтѣи. ко іѣхъ днѣ. **Вѣ**стоноженію **У**нѣла **Г**лавлѣ. **С**іѣ **О**бѣмѣ.

ци Іѣо та тѣ сѣ. и ѿ го ра днѣ ѿ ко сѣо (лицѣ
до за пѣ: **В**ѣла но и ма Іѣо е. дѣруно хѣ
ні е и мѣ а ко то сто дѣ, Прилѣ но мо ли
са (па сѣн са дѣ ша на ши.

57A

350

Handwritten musical notation on the left page of an antique manuscript. The page contains ten staves of music, each with a treble clef and a key signature of one sharp (F#). The notation consists of rhythmic stems and beams, characteristic of early printed music notation. The paper is aged and shows signs of wear, including foxing and staining.

Handwritten musical notation on the right page of an antique manuscript. The page contains ten staves, but the notation is mostly obscured by significant damage, including a large horizontal tear and extensive staining. At the bottom of the page, there is a handwritten signature in cursive script: *S. J. Haynes*. The paper is heavily aged and shows signs of foxing and water damage.